

การสำรวจภาวะเศรษฐกิจและสังคมของครัวเรือน พ.ศ. 2562  
ทั่วราชอาณาจักร

THE 2019 HOUSEHOLD SOCIO - ECONOMIC SURVEY  
WHOLE KINGDOM



สำนักงานสถิติแห่งชาติ

สำนักงานสถิติแห่งชาติ

กระทรวงดิจิทัลเพื่อเศรษฐกิจและสังคม

NATIONAL STATISTICAL OFFICE

MINISTRY OF DIGITAL ECONOMY AND SOCIETY

การสำรวจภาวะเศรษฐกิจและสังคมของครัวเรือน พ.ศ. 2562  
ทั่วราชอาณาจักร

THE 2019 HOUSEHOLD SOCIO - ECONOMIC SURVEY  
WHOLE KINGDOM



สำนักงานสถิติแห่งชาติ  
กระทรวงดิจิทัลเพื่อเศรษฐกิจและสังคม

**หน่วยงานเจ้าของเรื่อง**

กลุ่มสถิติรายได้รายจ่าย  
กองสถิติสังคม  
สำนักงานสถิติแห่งชาติ  
โทรศัพท์ 0 2142 1261-63  
โทรสาร 0 2143 8136  
ไปรษณีย์อิเล็กทรอนิกส์ : esesnso@nso.go.th  
: esesnso.thai@gmail.com

**Division-in-Charge**

Income - Expenditure Statistics Group  
Social Statistics Division  
National Statistical Office  
Tel. +66 (0) 2142 1261-63  
Fax : +66 (0) 2143 8136  
e-mail : esesnso@nso.go.th  
: esesnso.thai@gmail.com

**หน่วยงานที่เผยแพร่**

กองสถิติพยากรณ์  
สำนักงานสถิติแห่งชาติ  
ศูนย์ราชการเฉลิมพระเกียรติ 80 พรรษาฯ  
อาคารรัฐประศาสนภักดี ชั้น 2  
ถนนแจ้งวัฒนะ เขตหลักสี่ กทม. 10210  
โทรศัพท์ 0 2141 7498  
โทรสาร 0 2143 8132  
ไปรษณีย์อิเล็กทรอนิกส์ : binfopub@nso.go.th

**Distributed by**

Statistical Forecasting Division  
National Statistical Office  
The Government Complex,  
Ratthaprasasanabhakti Building, 2<sup>nd</sup> Floor,  
Chaeng Watthana Rd., Laksi, Bangkok 10210  
Tel : +66 (0) 2141 7498  
Fax : +66 (0) 2143 8132  
e-mail : binfopub@nso.go.th

**ปีที่จัดพิมพ์**

2563

**Published**

2020

**จัดพิมพ์โดย****Printed by**

## คำนำ

รายงานฉบับนี้ เป็นการสรุปผลจากการสำรวจภาวะเศรษฐกิจและสังคมของครัวเรือน พ.ศ. 2562 ซึ่งสำนักงานสถิติแห่งชาติได้ทำการเก็บรวบรวมข้อมูลทุกเดือนในทุกจังหวัดทั่วประเทศ ทั้งในเขตเทศบาลและนอกเขตเทศบาล (มกราคม - ธันวาคม 2562) โดยนำเสนอเฉพาะข้อมูลที่สำคัญๆ คือ รายได้ ค่าใช้จ่าย หนี้สิน และการกระจายรายได้ของครัวเรือน ซึ่งพบว่า ในปี 2562 ครัวเรือนในประเทศไทย มีรายได้และค่าใช้จ่ายเฉลี่ยเดือนละ 26,018 และ 20,742 บาท ตามลำดับ มีจำนวนหนี้สินเฉลี่ยต่อครัวเรือนทั้งสิ้น 164,055 บาท ซึ่งคิดเป็น 6.3 เท่าของรายได้ ภาพรวมทั้งประเทศของความไม่เท่าเทียมกันของรายได้มีแนวโน้มลดลง คือ เมื่อแบ่งครัวเรือนทั่วประเทศออกเป็น 5 กลุ่มเท่าๆ กัน พบว่าในปี 2562 กลุ่มที่มีรายได้สูงสุดมีส่วนแบ่งของรายได้ร้อยละ 42.7 ขณะที่กลุ่มที่มีรายได้ต่ำสุด มีส่วนแบ่งของรายได้เพียงร้อยละ 7.7 แต่อย่างไรก็ตามเมื่อเทียบกับปี 2560 พบว่าความเหลื่อมล้ำของรายได้มีแนวโน้มลดลง คือกลุ่มที่มีรายได้สูงสุดมีส่วนแบ่งของรายได้ลดลงร้อยละ 2.3 ในขณะที่กลุ่มที่มีรายได้ต่ำสุดถึงปานกลาง (กลุ่มที่ 1 - 4) มีส่วนแบ่งของรายได้เพิ่มขึ้น และพบว่าค่าสัมประสิทธิ์ของความไม่เสมอภาค (Gini Coefficient) ด้านการกระจายรายได้ของครัวเรือนทั่วประเทศทั้ง 5 กลุ่มมีค่าลดลง คือจาก 0.341 ในปี 2560 เป็น 0.316 ในปี 2562

สำนักงานสถิติแห่งชาติ หวังเป็นอย่างยิ่งว่ารายงานฉบับนี้จะเป็นประโยชน์ต่อหน่วยงานต่างๆ ทั้งภาครัฐ เอกชน สถาบันการศึกษา และบุคคลทั่วไป

## PREFACE

This report summarizes the results from the 2019 Household Socio-Economic Survey in which the National Statistical Office (NSO) had collected information every month in all provinces and in both municipal and non-municipal areas (January to December, 2019). The report aims to present important statistics such as income, expenditure, debt, and income distribution of household. In the 2019 survey, it was found that households in the whole country had average monthly income and expenditure 26,018 and 20,742 Baht, respectively. The average amount of debt was 164,055 Baht per total household which was about 6.3 times of the average monthly income. A decrease in income inequality has been observed. More precisely, when all households were equally divided into 5 groups, the percentage share of income of the lowest income group to the middle-income groups (quintile 1 - 4) has increased from year 2017, In addition, the decrease of the Gini Coefficient from 0.341 in 2017 to 0.316 in 2019.

The National Statistical Office (NSO) absolutely hopes that this report would be useful for any agency, both in public and private, academic institutions, and people in general.

## บทสรุปสำหรับผู้บริหาร

สำนักงานสถิติแห่งชาติ ได้จัดทำการสำรวจภาวะเศรษฐกิจและสังคมของครัวเรือน ปี 2562 เพื่อเก็บรวบรวมข้อมูลเกี่ยวกับรายได้ ค่าใช้จ่าย ภาวะหนี้สิน และทรัพย์สินของครัวเรือน ตลอดจนลักษณะที่อยู่อาศัย โดยทำการเก็บรวบรวมข้อมูลทุกเดือน (มกราคม - ธันวาคม 2562) จากครัวเรือนตัวอย่างในทุกจังหวัดทั่วประเทศ ทั้งในเขตเทศบาล และนอกเขตเทศบาล ซึ่งปี 2562 สำนักงานสถิติแห่งชาติได้เพิ่มจำนวนครัวเรือนตัวอย่างจากเดิม 52,000 ครัวเรือน โดยเพิ่มเฉพาะนอกเขตเทศบาล เพื่อให้จำนวนครัวเรือนตัวอย่างสามารถสะท้อนความหลากหลายตามภาวะเศรษฐกิจและสังคมในปัจจุบัน เป็นจำนวนครัวเรือนตัวอย่างประมาณ 55,854 ครัวเรือน ทั้งนี้ ค่าใช้จ่ายที่นำเสนอเป็นค่าใช้จ่ายเฉลี่ยที่จำเป็นต้องใช้ในการยังชีพเท่านั้น จึงไม่รวมการสะสมทุน เช่น ซื้อบ้าน/ที่ดิน และเงินออม ซึ่งสรุปผลการสำรวจที่สำคัญ ได้ดังนี้

### 1. รายได้ของครัวเรือน ปี 2562

จากผลการสำรวจ ในปี 2562 พบว่าครัวเรือนทั่วประเทศ มีรายได้เฉลี่ยเดือนละ 26,018 บาท ส่วนใหญ่เป็นรายได้จากการทำงานร้อยละ 71.1 ซึ่งได้แก่ ค่าจ้างและเงินเดือนร้อยละ 44.9 กำไรสุทธิจากการทำธุรกิจร้อยละ 18.1 และกำไรสุทธิจากการทำการเกษตรร้อยละ 8.1 และมีรายได้ที่ไม่ได้เกิดจากการทำงาน เช่น เงินที่ได้รับเป็นการช่วยเหลือจากบุคคลอื่นนอกครัวเรือน/รัฐร้อยละ 12.8 รายได้จากทรัพย์สิน เช่น ดอกเบี้ยร้อยละ 0.8 นอกจากนี้ยังมีรายได้ที่ไม่เป็นตัวเงินในรูปสวัสดิการ/สินค้าและบริการต่าง ๆ ที่ได้รับมาโดยไม่ต้องซื้อร้อยละ 14.1 (รวมค่าประเมินค่าเช่าบ้าน/บ้านของตนเอง)

แผนภูมิ 1 ร้อยละของรายได้เฉลี่ยต่อเดือนของครัวเรือน จำแนกตามแหล่งที่มาของรายได้ (ปี 2562)

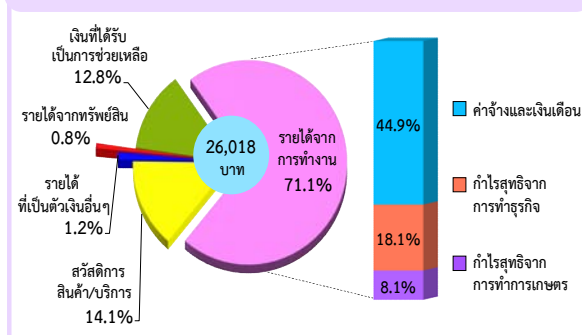

### 2. ค่าใช้จ่ายของครัวเรือน ปี 2562

ครัวเรือนทั่วประเทศ ในปี 2562 มีค่าใช้จ่ายเฉลี่ยเดือนละ 20,742 บาท ค่าใช้จ่ายร้อยละ 33.9 เป็นค่าอาหาร เครื่องดื่มและยาสูบ (ซึ่งในจำนวนนี้เป็นค่าเครื่องดื่มที่มีแอลกอฮอล์ร้อยละ 0.6) รองลงมาเป็นค่าที่อยู่อาศัย เครื่องแต่งบ้านและเครื่องใช้ภายในบ้านร้อยละ 21.0 ค่าใช้จ่ายเกี่ยวกับยานพาหนะและการเดินทางร้อยละ 17.3 ของใช้ส่วนบุคคล/เครื่องนุ่งห่ม/รองเท้าร้อยละ 5.9 ใช้ในการสื่อสารร้อยละ 3.7 ใช้เพื่อการศึกษา ค่าเวชภัณฑ์/ค่ารักษาพยาบาล และค่าใช้จ่ายเกี่ยวกับกิจกรรมทางศาสนา คือร้อยละ 1.5 1.3 และ 1.0 ตามลำดับ สำหรับค่าใช้จ่ายเกี่ยวกับการบันเทิง/การจัดงานพิธีมีเพียงร้อยละ 0.9 ในส่วนของค่าใช้จ่ายที่ไม่เกี่ยวกับการอุปโภคบริโภค เช่น ค่าภาษี เงินบริจาค ของขวัญ เบี้ยประกันภัย ซื้อสลากกินแบ่ง/หวย ดอกเบี้ย สูงถึงร้อยละ 13.5

แผนภูมิ 2 ร้อยละของค่าใช้จ่ายเฉลี่ยต่อเดือนของครัวเรือน จำแนกตามประเภทค่าใช้จ่าย (ปี 2562)

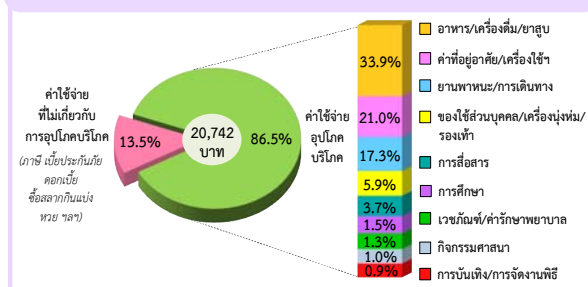

1/ ค่าใช้จ่ายเฉลี่ยที่จำเป็นต้องใช้ในการยังชีพ โดยไม่รวมค่าใช้จ่ายประเภทสะสมทุน เช่น การซื้อบ้าน/ที่ดิน และเงินออม เป็นต้น

### 3. หนี้สินของครัวเรือน ปี 2562

จากครัวเรือนทั่วประเทศประมาณ 21.9 ล้านครัวเรือน พบว่าเป็นครัวเรือนที่มีหนี้สินประมาณ 9.8 ล้านครัวเรือน หรือร้อยละ 45.2 โดยหากพิจารณาจากครัวเรือนทั้งสิ้น พบว่ามีจำนวนหนี้สินเฉลี่ย 164,055 บาทต่อครัวเรือน ซึ่งส่วนใหญ่เป็นการก่อหนี้เพื่อใช้ในครัวเรือน (ร้อยละ 73.8) ดังนี้ ใช้เพื่อการอุปโภคบริโภคร้อยละ 37.2 ใช้ในการซื้อบ้าน/ที่ดินร้อยละ 35.3 และใช้ในการศึกษาร้อยละ 1.3 สำหรับหนี้เพื่อใช้ในการลงทุนและอื่นๆ (ร้อยละ 26.2) พบว่าส่วนใหญ่เป็นหนี้เพื่อใช้ทำการเกษตร ร้อยละ 14.6 รองลงมาคือใช้ทำธุรกิจ ร้อยละ 11.0 และหนี้อื่น ๆ อีก ร้อยละ 0.6

แผนภูมิ 3 ร้อยละของครัวเรือน จำแนกตามการมีหนี้สิน และจำนวนหนี้สินเฉลี่ยต่อครัวเรือนทั้งสิ้น จำแนกตามวัตถุประสงค์ของการกู้ยืม (ปี 2562)

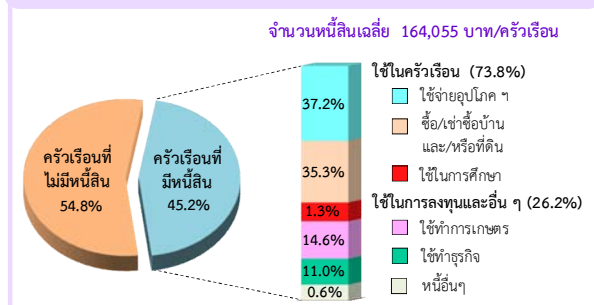

### 4. หนี้สินในระบบ และหนี้สินนอกระบบ ปี 2562

#### 4.1) ครัวเรือนที่มีหนี้สิน

จากครัวเรือนทั่วประเทศที่มีหนี้สิน พบว่าส่วนใหญ่ครัวเรือนเป็นหนี้ในระบบ โดยครัวเรือนที่มีหนี้ในระบบอย่างเดียว ร้อยละ 91.8 สำหรับครัวเรือนที่มีหนี้นอกระบบอย่างเดียว ร้อยละ 4.7 สำหรับครัวเรือนที่มีหนี้ทั้งในระบบและนอกระบบ มีเพียงร้อยละ 3.5 และพบว่าจำนวนเงินเฉลี่ยที่เป็นหนี้ในระบบสูงกว่านอกระบบถึงประมาณ 74 เท่า (161,868 บาท และ 2,188 บาท ตามลำดับ) โดยเพิ่มขึ้นจากปี 2560 ซึ่งหนี้ในระบบสูงกว่าหนี้นอกระบบประมาณ 41 เท่า (174,714 บาท และ 4,280 บาท ตามลำดับ)

แผนภูมิ 4 ร้อยละของครัวเรือนที่มีหนี้สินในระบบและนอกระบบ และจำนวนหนี้สินเฉลี่ยต่อครัวเรือนทั้งสิ้น (ปี 2562)

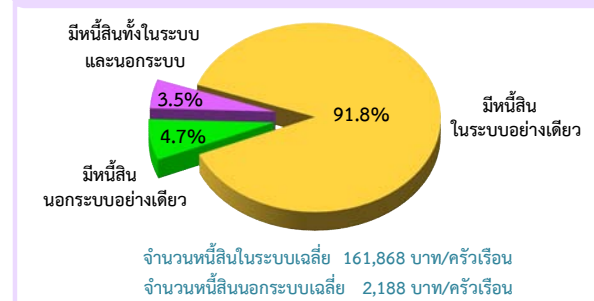

#### 4.2) จำนวนหนี้สิน

จากผลการสำรวจครัวเรือนทั่วประเทศ พบว่าจำนวนหนี้สินในระบบ ส่วนใหญ่เป็นหนี้เพื่อการอุปโภคบริโภค ซึ่งลดลงจากเดิมคือร้อยละ 38.9 ในปี 2560 เป็นร้อยละ 36.9 รองลงมาคือเพื่อใช้ในการซื้อ/เช่าซื้อบ้านและ/หรือที่ดิน ร้อยละ 35.6 ใช้ทำการเกษตรร้อยละ 14.7 และใช้ทำธุรกิจ ร้อยละ 10.9 สำหรับหนี้เพื่อใช้ในการศึกษามีเพียงร้อยละ 1.3 เท่านั้น

สำหรับจำนวนหนี้สินนอกระบบ พบว่าส่วนใหญ่เป็นหนี้เพื่อการอุปโภคบริโภคในครัวเรือน คือร้อยละ 58.8 ซึ่งเพิ่มขึ้นจากปี 2560 ร้อยละ 16.1 (ปี 2560 ร้อยละ 42.7) รองลงมาเป็นหนี้เพื่อใช้ทำธุรกิจ ใช้ซื้อ/เช่าซื้อบ้านและ/หรือที่ดิน และใช้ทำการเกษตร คือร้อยละ 18.4 11.7 และ 7.5 ตามลำดับ ส่วนหนี้เพื่อใช้ในการศึกษามีเพียงร้อยละ 1.7 เท่านั้น

แผนภูมิ 5 ร้อยละของหนี้สินในระบบ และนอกระบบเฉลี่ยต่อครัวเรือนทั้งสิ้น จำแนกตามวัตถุประสงค์ของการกู้ยืม (ปี 2562)

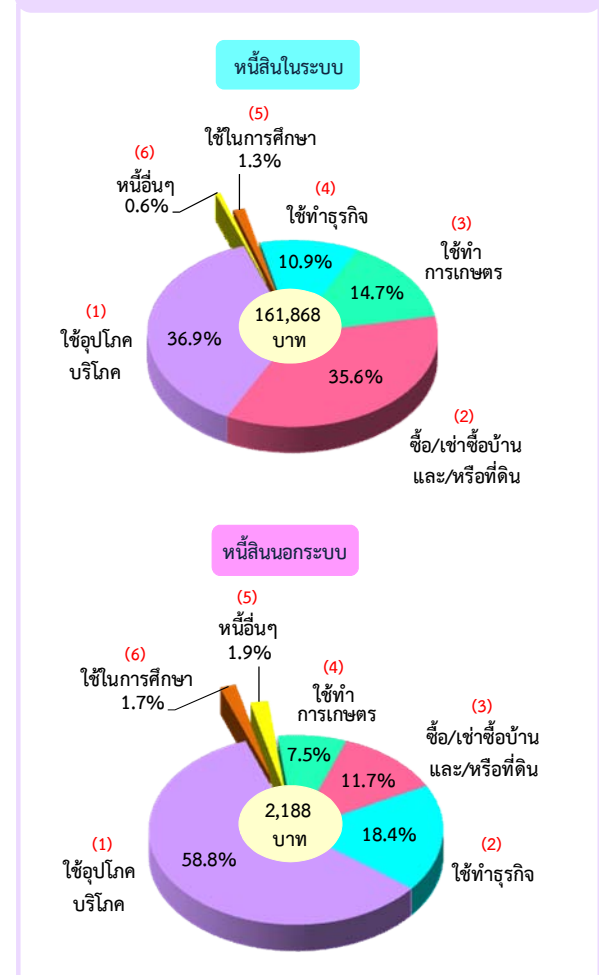

## 5. การเปรียบเทียบรายได้ ค่าใช้จ่าย และหนี้สินของ ครัวเรือน ปี 2562

### 5.1) รายภาค

เมื่อพิจารณารายได้ ค่าใช้จ่าย และหนี้สินของครัวเรือนเป็นรายภาค พบว่ากรุงเทพฯ และ 3 จังหวัดคือ นนทบุรี ปทุมธานี และสมุทรปราการ มีรายได้เฉลี่ยต่อครัวเรือนสูงกว่าภาคอื่นมาก คือ 37,751 บาท โดยมีค่าใช้จ่ายและจำนวนหนี้สินเฉลี่ยต่อครัวเรือนสูงสุดเช่นเดียวกันคือ 30,778 บาท และ 190,849 บาท ตามลำดับ โดยมีสัดส่วนของค่าใช้จ่ายต่อรายได้สูงสุดเช่นเดียวกันคือร้อยละ 81.5 จึงทำให้มีเงินออมหรือเงินเพื่อชำระหนี้ได้น้อยมาก ในขณะที่ครัวเรือนในภาคใต้มีสัดส่วนของค่าใช้จ่ายต่อรายได้ต่ำสุดคือ ร้อยละ 76.4 ซึ่งสามารถเก็บออม และมีเงินชำระหนี้ได้มากกว่าครัวเรือนในภาคอื่น

แผนภูมิ 6 รายได้ ค่าใช้จ่ายเฉลี่ยต่อเดือน และจำนวนหนี้สินเฉลี่ยต่อครัวเรือนทั้งสิ้นรายภาค (ปี 2562)

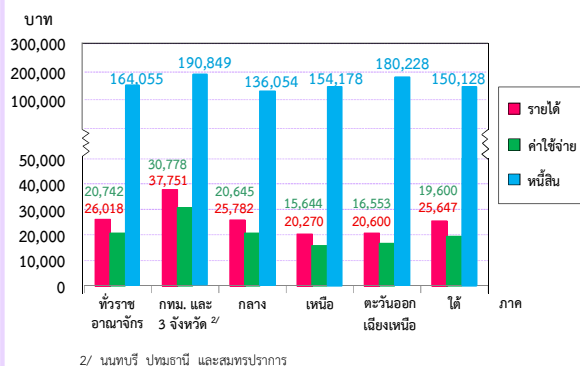

### 5.2) ตามสถานะทางเศรษฐกิจสังคมของครัวเรือน (ตามอาชีพ)

เมื่อพิจารณาตามอาชีพ พบว่าครัวเรือนลูกจ้างที่เป็นผู้จัดการ/นักวิชาการ/ผู้ปฏิบัติงานวิชาชีพ มีรายได้เฉลี่ยสูงสุดถึง 53,817 บาท รองลงมา ได้แก่ครัวเรือนของผู้ประกอบธุรกิจของตนเองที่ไม่ใช่เกษตรกร เสมียน/พนักงานขาย/ผู้ให้บริการ และผู้ปฏิบัติงานในกระบวนการผลิต ก่อสร้าง และเหมืองแร่ 32,755 บาท ตามลำดับ และรายได้ต่ำสุดคือครัวเรือนลูกจ้างที่เป็นคนงานทำการเกษตร ป่าไม้และ

ประมง 14,014 บาท และพบว่าครัวเรือนอาชีพใดมีรายได้สูงส่วนใหญ่จะมีค่าใช้จ่ายและจำนวนเงินที่เป็นหนี้สูงเช่นเดียวกัน

แผนภูมิ 7 รายได้ ค่าใช้จ่ายเฉลี่ยต่อเดือน และจำนวนหนี้สินเฉลี่ยต่อครัวเรือนทั้งสิ้นจำแนกตามสถานะทางเศรษฐกิจสังคมของครัวเรือน (ปี 2562)

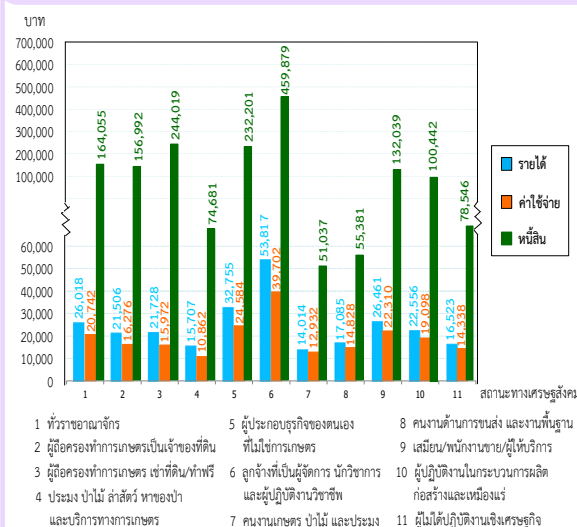

## 6. การเปรียบเทียบรายได้ ค่าใช้จ่าย และหนี้สินต่อรายได้ของครัวเรือน ปี 2552 - 2562

เมื่อเปรียบเทียบรายได้ ค่าใช้จ่าย และหนี้สินต่อรายได้ พบว่าครัวเรือนทั่วประเทศตั้งแต่ปี 2552 ถึง 2562 ส่วนใหญ่มีรายได้เฉลี่ยมากกว่าค่าใช้จ่ายที่จำเป็นในการยังชีพ และพบว่ารายได้ และค่าใช้จ่ายฯ ตั้งแต่ปี 2552 ถึง 2562 เพิ่มขึ้นเรื่อย ๆ คือรายได้เพิ่มจาก 20,903 บาท เป็น 26,018 บาท และค่าใช้จ่ายเพิ่มจาก 16,205 บาท เป็น 20,742 บาท ตามลำดับ และเมื่อพิจารณาผลต่างของรายได้และค่าใช้จ่าย ในปี 2562 พบว่ารายได้สูงกว่าค่าใช้จ่ายที่จำเป็นในการยังชีพ 5,276 บาทต่อเดือน หรือประมาณ 1,954 บาทต่อคน (ขนาดของครัวเรือนเฉลี่ย เท่ากับ 2.7 คน) ซึ่งส่วนใหญ่ถูกนำไปใช้ในการชำระหนี้ เช่น หนี้เพื่อการซื้อบ้าน/ที่ดิน หนี้เพื่อการอุปโภคบริโภค และรายได้ส่วนที่เหลือจากการชำระหนี้ และไม่ได้ถูกใช้สอยออกไปก็มีเหลือไว้สำหรับการเก็บออม เป็นต้น

1/ ค่าใช้จ่ายเฉลี่ยที่จำเป็นต้องใช้ในการยังชีพ โดยไม่รวมค่าใช้จ่ายประเภทสะสมทุน เช่น การซื้อบ้าน/ที่ดิน และเงินออม เป็นต้น



เมื่อเปรียบเทียบหนี้สินต่อรายได้ของครัวเรือนตั้งแต่ปี 2552 ถึง 2562 พบว่าหนี้สินต่อรายได้ในปี 2560 สูงสุดคือ 6.6 เท่า และหนี้สินต่อรายได้ต่ำสุดอยู่ในช่วงปี 2554 และ 2558 ซึ่งเท่ากันคือ 5.8 เท่า

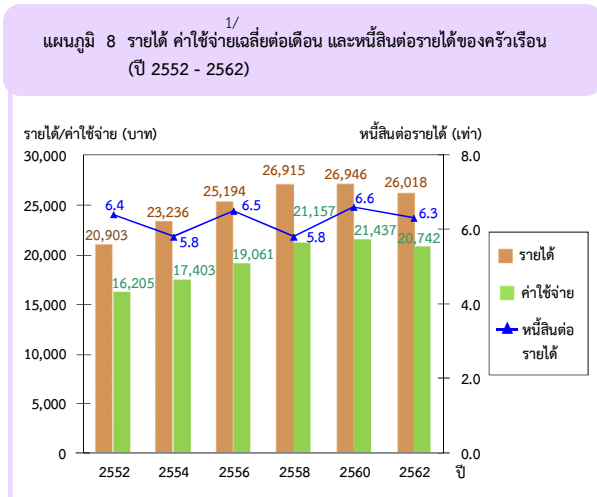

### 7. การเปรียบเทียบร้อยละของครัวเรือนที่มีหนี้ และจำนวนหนี้สินเฉลี่ยต่อครัวเรือนทั้งสิ้น ปี 2552 - 2562

เมื่อพิจารณาครัวเรือนที่เป็นหนี้ และจำนวนหนี้สินเฉลี่ยต่อครัวเรือนทั้งสิ้นระหว่างปี 2552 ถึง 2562 พบว่าสัดส่วนของครัวเรือนที่เป็นหนี้ลดลงตามลำดับ คือลดลงจากร้อยละ 60.9 ในปี 2552 เป็นร้อยละ 49.1 ในปี 2558 และมีการปรับตัวสูงขึ้นเล็กน้อยในปี 2560 เป็นร้อยละ 50.7 และลดลงอีกครั้งในปี 2562 เป็นร้อยละ 45.2 แต่จำนวนเงินที่เป็นหนี้ส่วนใหญ่มีแนวโน้มเพิ่มขึ้น โดยเพิ่มจาก 134,699 บาท ในปี 2552 เป็น 164,055 บาท ในปี 2562

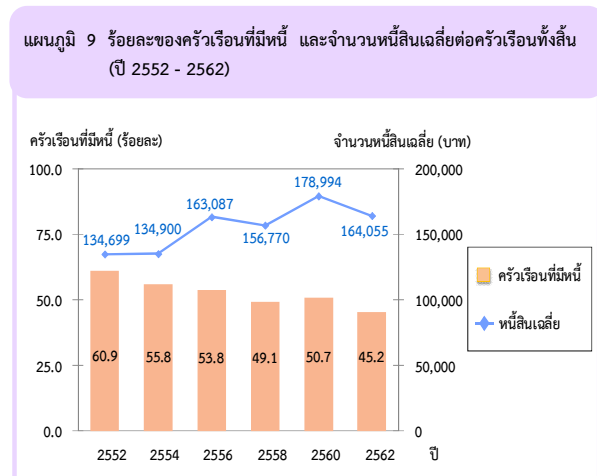

### 8. การเปรียบเทียบการกระจายรายได้ของครัวเรือน ปี 2560 และปี 2562

ในการวิเคราะห์การกระจายรายได้ โดยได้จัดแบ่งครัวเรือนทั่วประเทศเป็น 5 กลุ่มเท่า ๆ กัน และนำมาเรียงลำดับตามรายได้ประจำต่อคนต่อเดือนจากน้อยไปมาก (กลุ่มที่ 1 มีรายได้ต่ำสุด และกลุ่มที่ 5 มีรายได้สูงสุด) พบว่าในปี 2562 กลุ่มที่มีรายได้สูงสุด มีส่วนแบ่งของรายได้ร้อยละ 42.7 ขณะที่กลุ่มที่มีรายได้ต่ำสุด มีส่วนแบ่งของรายได้เพียงร้อยละ 7.7 อย่างไรก็ตาม พบว่าความเหลื่อมล้ำของรายได้มีแนวโน้มลดลง คือกลุ่มที่มีรายได้สูงสุดมีส่วนแบ่งของรายได้ลดลงร้อยละ 2.3 ในขณะที่กลุ่มที่มีรายได้ต่ำสุดถึงปานกลาง (กลุ่มที่ 1 - 4) มีส่วนแบ่งของรายได้เพิ่มขึ้น และพบว่าคุณค่าสัมประสิทธิ์ของความไม่เสมอภาค (Gini Coefficient) ด้านการกระจายรายได้ของครัวเรือนทั่วประเทศทั้ง 5 กลุ่มมีค่าลดลง คือ จาก 0.341 ในปี 2560 เป็น 0.316 ในปี 2562

สำหรับรายได้ประจำต่อคนต่อเดือน โดยเฉลี่ยเพิ่มขึ้นจาก 9,333 บาท ในปี 2560 เป็น 9,450 บาท ในปี 2562 โดยเพิ่มขึ้นเกือบทุกกลุ่ม ยกเว้นครัวเรือนที่มีรายได้สูงสุด มีรายได้ประจำต่อคนต่อเดือนลดลงจาก 26,755 เป็น 25,894 บาท และครัวเรือนที่มีรายได้ต่ำสุด มีรายได้ประจำต่อคนต่อเดือนเพิ่มขึ้นจาก 2,628 บาท ในปี 2560 เป็น 2,890 บาท ในปี 2562

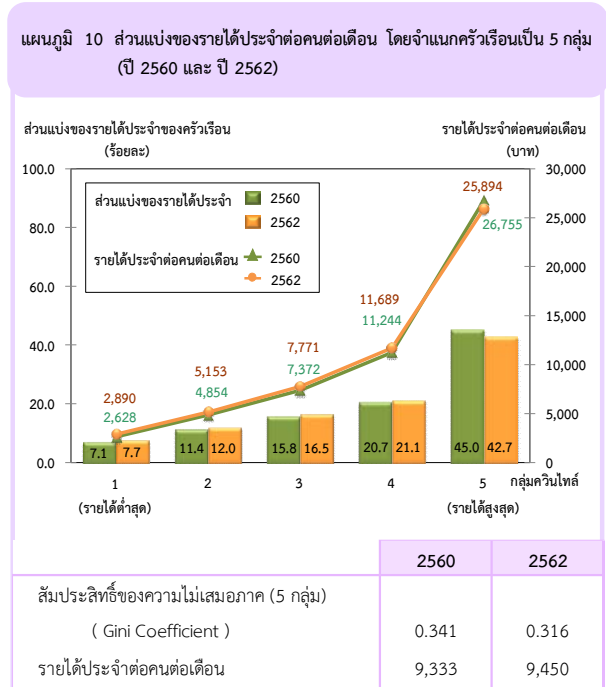

1/ ค่าใช้จ่ายเฉลี่ยที่จำเป็นต้องใช้ในการยังชีพ โดยไม่รวมค่าใช้จ่ายประเภทสะสมทุน เช่น การซื้อบ้าน/ ที่ดิน และเงินออม เป็นต้น

## EXECUTIVE SUMMARY

The National Statistical Office carried out the 2019 Household Socio-economic Survey from January to December 2019. The survey collected detailed information on income, expenditure, debt and asset of households as well as their housing characteristics. The survey covered household samples in both municipal and non-municipal areas in every province. Which 2019, National Statistical Office has increased the number of households from 52,000 households especially outside the non-municipal area. To provide the sample household number, reflecting the diversity according to current economic and social conditions, it is 55,854 household. In the survey, expenditure data referred to expenditure on necessary items for daily life, which excluded saving and capital formation expenditure such as purchase or hire-purchase of house and land. The result of the 2019 SES is as following.

### 1. Household Income (2019)

The result of the 2019 survey showed that household nationwide earned on average 26,018 baht per month. The major source of income (71.1%) was from economically activities such as wages and salaries (44.9%), followed by net profit from non-farm business (18.1%), and net profit from farming (8.1%). Income from economically inactive was mainly from assistance from other person outside the household or from the government (12.8%), followed by income from asset and property rental such as interest receipt (0.8%). The other source of earning was from assistance in terms of welfare/goods and services (14.1%).

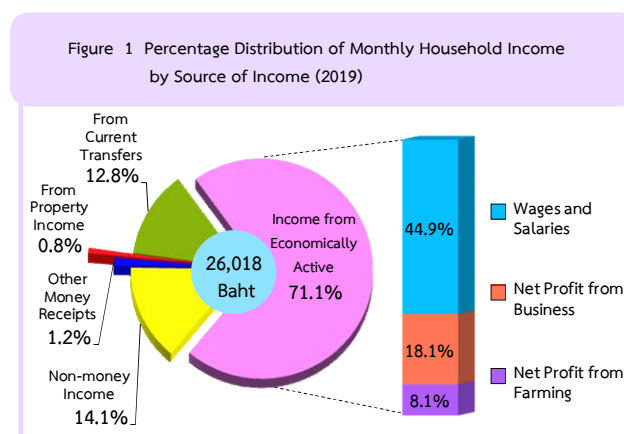

### 2. Household Expenditure (2019)

During the 2019 survey, household nationwide spent on average 20,742 baht per month. Of this amount, 33.9 percent was mainly spent on food, beverages and tobacco (of which 0.6 percent was paid for alcoholic drinking), followed by expense on housing and household appliances (21.0%), on vehicles and transportation (17.3%), personal care/clothing/footwear (5.9%), communication (3.7%), education (1.5%), medical (1.3%), religious activities (1.0%) and recreation and entertainment (0.9%). In addition, household also had non - consumption expenditure such as expenses on taxes, gifts, insurance (non-accumulative), lottery, and interest payment, which was accounted for 13.5 percent.

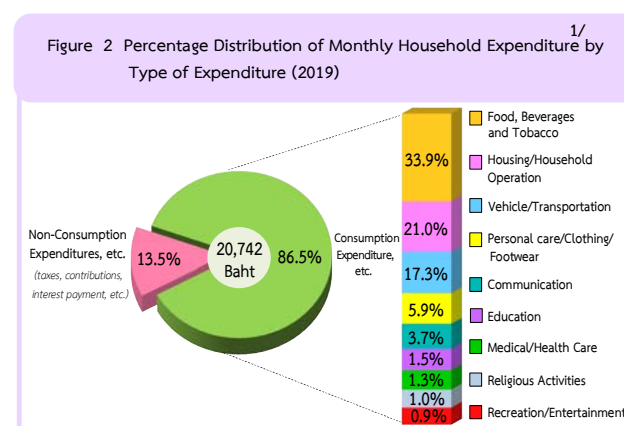

1/ expenditure on necessary items for daily life, which excluded saving and capital formation expenditure such as purchase or hire-purchase of house or land and saving, etc.

### 3. Household Debt (2019)

About 21.9 million households in the whole country, to be households with an estimated debt of 9.8 million households or (45.2%) were indebted. The average amount of debt was 164,055 baht per household. The main purpose of borrowing was for household spending (73.8%), household consumption (37.2%), which consisted of buying house/land (35.3%) and loan for education (only 1.3%). Regarding loan for investment and others purpose (26.2%), the share was mainly on farm business (14.6%), followed by non-farm business and others (11.0 percent, 0.6 percent, respectively).

Figure 3 Percentage of Indebted Households and Percentage of Average Amount of Debt per all Households by Purpose of Borrowing (2019)

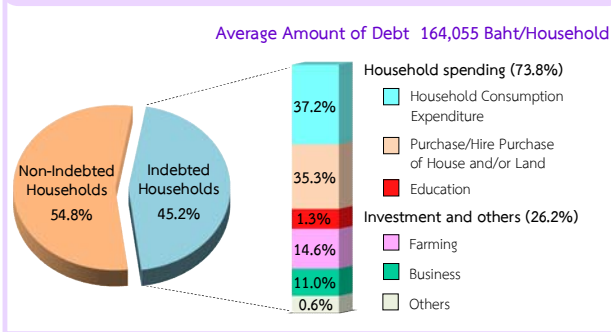

### 4. Indebted Household : Formal and Informal Loans (2019)

#### 4.1) Number of Indebted Household

The survey revealed that the majority of indebted households borrowed from formal sector. Of these indebted households, 91.8 percent was borrowed from formal sector alone, 4.7 percent was reported the loan from informal sector alone, and 3.5 percent was reported the loan from both formal and informal sector. It was discovered that the average amount of debt from formal sector was 74 times of that from informal sector (161,868 baht and 2,188 baht respectively) which was higher than that of the survey year 2017 as the difference amount was previously 41 times (174,714 baht and 4,280 baht respectively).

Figure 4 Percentage of Indebted Households and Average Amount of Debt per all Households by Type of Debt (2019)

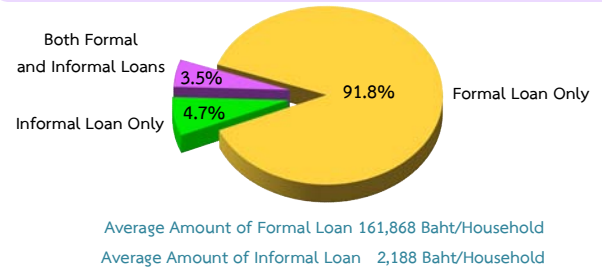

#### 4.2) Amount of Debt

For the formal loan, 36.9 percent was used for household consumption which was decreased from the year 2017 (38.9%), followed by borrowing for buying house/land which (35.6%), loan for agricultural business (14.7%), and loan for non-farm business (10.9%). There was only 1.3 percent for the purpose of loan for education.

For the informal loan, 58.8 percent was borrowed for household consumption, which was increased from the year 2017 (42.7%). This was followed by loan for non-farm business (18.4%), loan for buying house/land (11.7%), and loan for agricultural business (7.5%). There was only 1.7 percent for the purpose of loan for education.

Figure 5 Percentage of Average Amount of Formal and Informal Loan per all Households by Purpose of Borrowing (2019)

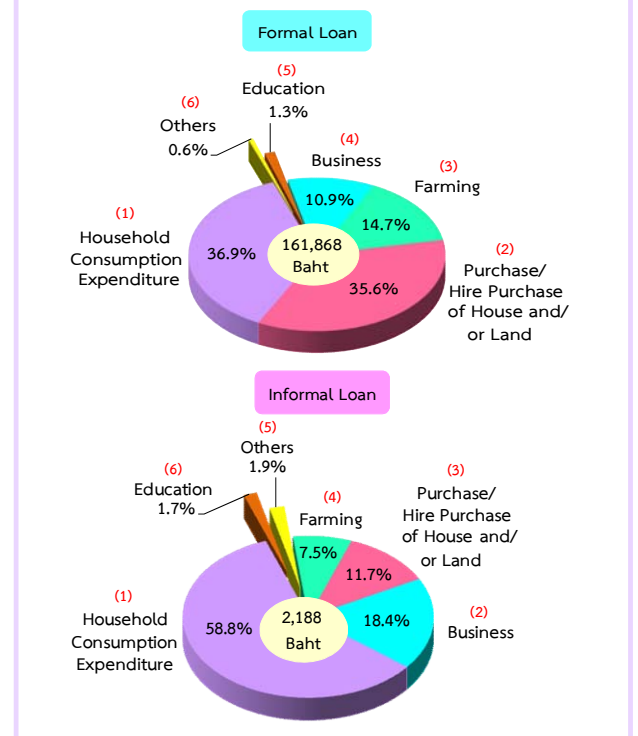

5. Household Income, Household Expenditure,<sup>1/</sup> and Household Debt (2019)

5.1) By Region

Considering household income, household expenditure, and household debt by region, the survey result showed that households in Bangkok Metropolis and the three provinces nearby, which are Nonthaburi, Pathum Thani, and Samut Prakan, earned the highest average monthly income of about 37,751 baht. In addition, households in this region also had the highest amount of household expenditure and household debt which were 30,778 baht and 190,849 baht, respectively. And the proportion of expenditure per income of households shows the highest percentage of 81.5 led to small amount of saving or money to pay off debt. While households in the South appear to have the lowest proportion of expenditure per income (percentage of 76.4) led to larger amount of saving or money to pay off debt than households in other regions.

Figure 6 Average Monthly Household Income, and Average Amount of Debt per all Households Expenditure by Region (2019)<sup>1/</sup>

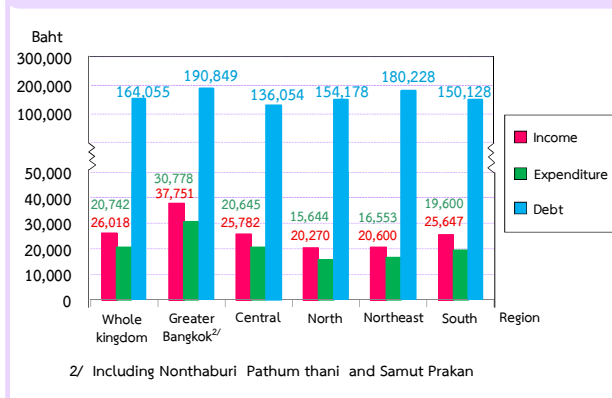

5.2) By Household Socio-economic Class (by type of occupation) (2019)

Concerning by type of occupation, the survey result showed that households of employed professional/technical/manager workers earned the highest average income of about 53,817 baht, followed by households of operators in non-farm business, households of clerical/sales/service workers and households of worker related to production, construction and mining (32,755 baht, 26,461 baht, 22,556 baht, respectively). Households which earned low average income were those of labourers in agriculture, forestry and fishery in 14,014 baht. However, households which earned high income also had high expenditure and debt.

Figure 7 Average Monthly Household Income, Expenditure and Average Amount of Debt per all Households by Socio-economic Class (2019)<sup>1/</sup>

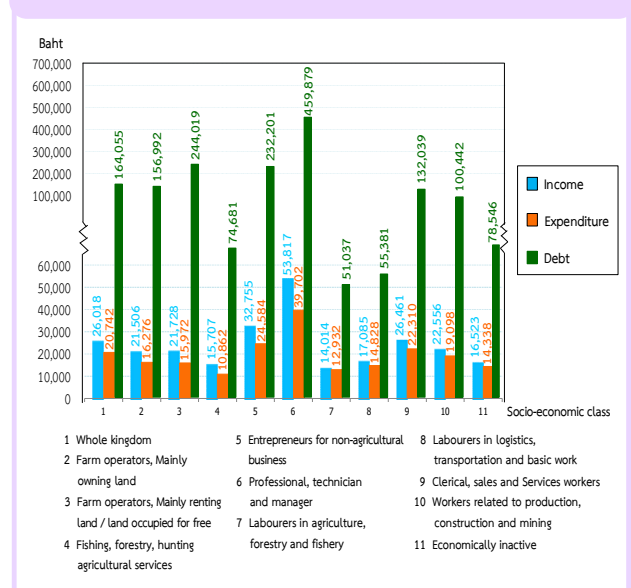

<sup>1/</sup> expenditure on necessary items for daily life, which excluded saving and capital formation expenditure such as Purchase or hire-purchase of house or land and saving, etc.

## 6. Comparing Income, Expenditure, and Household of Debt (2009 to 2019)<sup>1/</sup>

During 2009 to 2019, the overall figure showed that income was higher than expenditure on necessary items for daily life. Income had increased from 20,903 baht in 2009 to 26,018 baht in 2019, and in the meantime, expenditure had also increased from 16,205 baht to 20,742 baht. Considering the difference between income and expenditure in 2019, it was found that the difference was averagely 5,276 baht per household or approximately 1,954 baht per capita (household size in 2.7). Regarding this remaining money, households may mainly use for debt payment as well as for saving.

Comparing the proportion of debt to income from 2009 to 2019, it was found that the figure in 2017 was at the highest ratio (6.6 times). While the figure in 2011 and 2015 was at the lowest ratio (5.8 times).

Figure 8 Average Monthly Household Income and Expenditure and Ratio of Household Debt to Monthly Income (2009 to 2019)<sup>1/</sup>

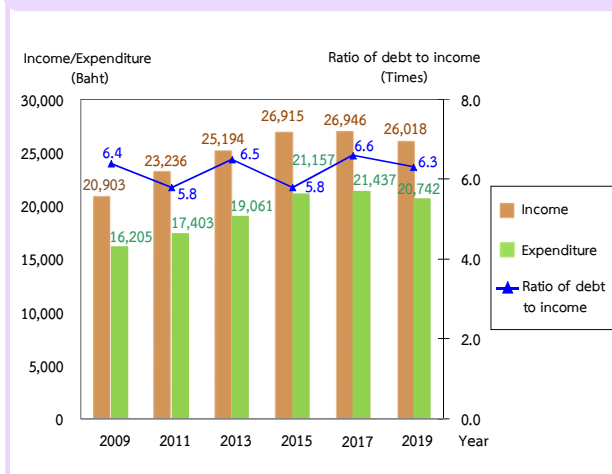

<sup>1/</sup> expenditure on necessary items for daily life, which excluded saving and capital formation expenditure such as purchase or hire-purchase of house or land and saving, etc.

## 7. Comparing Percentage of Indebted Households and Average Amount of Debt per all Households (2009 to 2019)

Considering the indebted households and average amount of debts per households from 2009 to 2019, the figure 9 showed that the proportion of indebted households had decreased continuously from the percentage of 60.9 in 2009 to 49.1 in 2015 and showed slightly increased to 50.7 percent in 2017 and fell again in 2019 is 45.2 percent. However, the amount of debt was increased steadily from 134,699 baht in 2009 to 164,055 baht in 2019.

Figure 9 Percentage of Indebted Households and Average Amount of Debt per all Households (2009 to 2019)

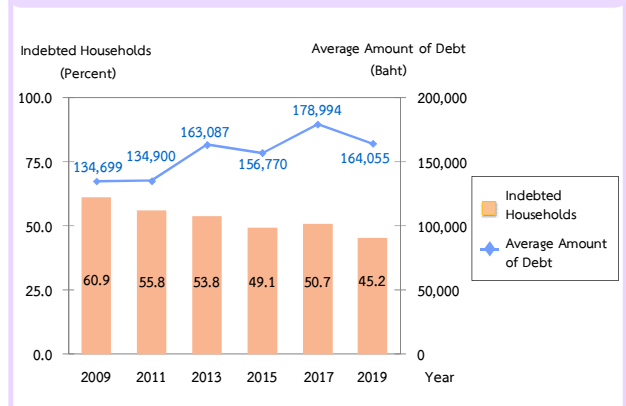

## 8. Comparing Distribution of Household Income (2017 and 2019)

In analyzing income distribution during 2017 to 2019, households were equally divided into 5 groups, from those with the lowest to the highest of their monthly income per capita (the first group earned the lowest income, while the fifth group earned the highest income). The result showed that the share of income for the highest income group accounted for 42.7 percent, while that for the lowest income group was only 7.7 percent.

However, the survey revealed the highest of income inequality as the income share of the highest income group was decreased 2.3 percent from the year 2017, while that of the lowest income group to the middle-income groups (quintile 1 - 4) has increased. In addition, the Gini Coefficient for the five quintiles decreased from 0.341 in 2017 to 0.316 in 2019.

An average monthly income per capita increased from 9,333 baht in 2017 to 9,450 baht in 2019. Households of the highest income group had an average monthly income per capita decreased from 26,755 baht to 25,894 baht, and households of the lowest income group also experienced an increase in an average monthly income per capita rising from 2,628 baht in 2017 to 2,890 baht in 2019.

Figure 10 Share of Household Current Income by Quintile Groups (2017 and 2019)

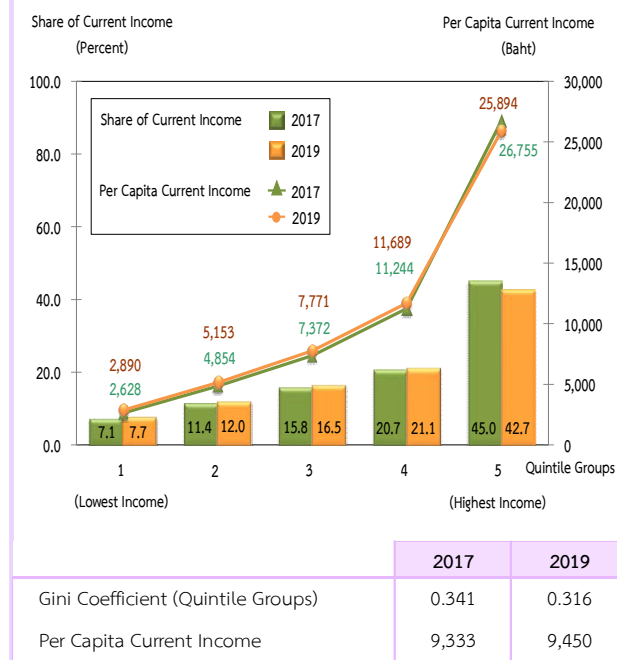

## สารบัญ

	หน้า
คำนำ	iii
บทสรุปสำหรับผู้บริหาร	vii
สารบัญตาราง	xxi
<b>บทที่ 1 บทนำ</b>	<b>1</b>
1.1 ความเป็นมา	1
1.2 วัตถุประสงค์	1
1.3 ขอบข่ายและคัมรวม	1
1.4 เวลาอ้างอิง	1
1.5 รายการข้อมูลที่เกี่ยวข้อง	1
1.6 คำจำกัดความ	2
<b>บทที่ 2 ผลการสำรวจที่สำคัญ</b>	<b>13</b>
2.1 รายได้ของครัวเรือน ปี 2562	13
2.2 ค่าใช้จ่ายของครัวเรือน ปี 2562	13
2.3 หนี้สินของครัวเรือน ปี 2562	13
2.4 ครัวเรือนที่มีหนี้สินในระบบ นอกกระบบ และแหล่งเงินกู้หลัก ปี 2562	14
2.5 การเปรียบเทียบรายได้ ค่าใช้จ่าย และหนี้สินของครัวเรือน ปี 2562	15
2.6 การได้รับบัตรสวัสดิการแห่งรัฐ ปี 2562	15
2.7 การเปรียบเทียบรายได้ ค่าใช้จ่าย และหนี้สินต่อรายได้ของครัวเรือน ปี 2552 - 2562	16
2.8 การเปรียบเทียบร้อยละของครัวเรือนที่มีหนี้ และจำนวนหนี้สินเฉลี่ยต่อครัวเรือนทั้งสิ้น ปี 2552 - 2562	16
2.9 การเปรียบเทียบการกระจายรายได้ของครัวเรือน ปี 2560 และ ปี 2562	16
2.10 การเปรียบเทียบค่าใช้จ่ายเกี่ยวกับเวชภัณฑ์ และการตรวจรักษาพยาบาลของครัวเรือน ปี 2556 - 2562	17
2.11 การเปรียบเทียบค่าใช้จ่ายเกี่ยวกับการบริโภคอาหารของครัวเรือน ปี 2556 - 2562	17
<b>ตารางสถิติ</b>	<b>37</b>
สารบัญตารางสถิติ	39
<b>ภาคผนวก ระเบียบวิธี</b>	<b>83</b>
1. แผนการสุ่มตัวอย่าง	
2. วิธีการประมาณผล	
3. สูตรการคำนวณร้อยละของการเปลี่ยนแปลงต่อปี	
4. สูตรการคำนวณรายได้ที่แท้จริง	
5. วิธีการเก็บรวบรวมข้อมูล	
6. การประมวลผลข้อมูล	

## CONTENTS

	Page
PREFACE	v
EXECUTIVE SUMMARY	xi
LIST OF TABLES	xxiii
<b>CHAPTER 1 INTRODUCTION</b>	<b>7</b>
1.1 Background	7
1.2 Objective	7
1.3 Scope and Coverage	7
1.4 Time Reference	7
1.5 Survey Content	8
1.6 Definitions	8
<b>CHAPTER 2 MAJOR FINDINGS</b>	<b>19</b>
2.1 Household Income (2019)	19
2.2 Household Expenditure (2019)	19
2.3 Household Debt (2019)	19
2.4 Indebted Household by type and source of loan (2019)	20
2.5 Household Income, Household Expenditure, and Household Debt (2019)	21
2.6 Received Government Welfare Card (2019)	21
2.7 Comparing Income, Expenditure, and Household Debt (2009 to 2019)	22
2.8 Comparing Percentage of Indebted Households and Average Amount of Debt per all Households (2009 to 2019)	22
2.9 Comparing Distribution of Household Income (2017 and 2019)	22
2.10 Comparison Between Household Expenditure of Medical Supplies and Medical Fees from 2013 to 2019	23
2.11 Comparison Between Household Expenditures on Food Consumption From 2013 to 2019	23
<b>STATISTICAL TABLES</b>	<b>37</b>
List of Statistical Tables	41
<b>APPENDIX SURVEY METHODOLOGY</b>	<b>91</b>
1. Sample Design	
2. Method of Estimation	
3. Annual Percentage Change	
4. Real Income	
5. Data Collection	
6. Data Processing	



## สารบัญตาราง

		หน้า
ตาราง ก	รายได้เฉลี่ยต่อเดือนของครัวเรือน จำแนกตามแหล่งที่มาของรายได้ รายภาค	24
ตาราง ข	รายได้เฉลี่ยต่อเดือนของครัวเรือน จำแนกตามแหล่งที่มาของรายได้ และสถานะทางเศรษฐกิจสังคมของครัวเรือน	25
ตาราง ค	ค่าใช้จ่ายเฉลี่ยต่อเดือนของครัวเรือน จำแนกตามประเภทของค่าใช้จ่าย รายภาค	26
ตาราง ง	ค่าใช้จ่ายเฉลี่ยต่อเดือนของครัวเรือน จำแนกตามประเภทของค่าใช้จ่าย และสถานะทางเศรษฐกิจสังคมของครัวเรือน	27
ตาราง จ	จำนวนครัวเรือนที่เป็นหนี้ และจำนวนหนี้สินเฉลี่ยต่อครัวเรือนทั้งสิ้น จำแนกตาม วัตถุประสงค์ของการกู้ยืม แหล่งเงินกู้ รายภาค	28
ตาราง ฉ	จำนวนครัวเรือนที่เป็นหนี้ และจำนวนหนี้สินเฉลี่ยต่อครัวเรือนทั้งสิ้น จำแนกตาม วัตถุประสงค์ของการกู้ยืม แหล่งเงินกู้ และสถานะทางเศรษฐกิจสังคมของครัวเรือน	29
ตาราง ช	รายได้ ค่าใช้จ่ายเฉลี่ยต่อเดือน และหนี้สินเฉลี่ยต่อครัวเรือน จำแนกตามภาค และเขตการปกครอง	30
ตาราง ซ	เปรียบเทียบรายได้ และรายได้ที่แท้จริงเฉลี่ยต่อเดือนของครัวเรือน รายภาค	31
ตาราง ฌ	เปรียบเทียบส่วนแบ่งของรายได้ประจำของครัวเรือน โดยการจำแนกครัวเรือนเป็น 5 กลุ่ม	32
ตาราง ญ	เปรียบเทียบรายได้ ค่าใช้จ่ายเฉลี่ยต่อเดือน และหนี้สินเฉลี่ยต่อครัวเรือน รายภาค	33
ตาราง ฎ	เปรียบเทียบรายได้ ค่าใช้จ่ายเฉลี่ยต่อเดือน และหนี้สินเฉลี่ยต่อครัวเรือน จำแนกตามสถานะทางเศรษฐกิจสังคมของครัวเรือน	34
ตาราง ฏ	เปรียบเทียบหนี้สินเฉลี่ยต่อครัวเรือน จำแนกตามวัตถุประสงค์ของการกู้ยืม รายภาค	35
ตาราง ฐ	สัดส่วนของผู้ที่ได้รับบัตรสวัสดิการแห่งรัฐ จำแนกตามรายได้ประจำต่อคนต่อเดือนเป็น 5 กลุ่ม	36

## LIST OF TABLES

	Page	
Table A	Average Monthly Income Per Household by Source of Income and Region	24
Table B	Average Monthly Income Per Household by Source of Income and Socio-Economic Class	25
Table C	Average Monthly Expenditure Per Household by Type of Expenditure and Region	26
Table D	Average Monthly Expenditure Per Household by Type of Expenditure and Socio-Economic Class	27
Table E	Number of Indebted Household and Average Amount of Debt per Household by Purpose of Borrowing, Source of Loan and Region	28
Table F	Number of Indebted Household and Average Amount of Debt per Household by Purpose of Borrowing, Source of Loan and Socio-Economic Class	29
Table G	Average Monthly Income and Expenditure and Amount of Debt Per Household by Region and Area	30
Table H	Comparison of Average Monthly Income and Real Income Per Household by Region	31
Table I	Comparison the Share of Household Current Income by Quintile Groups of Household	32
Table J	Comparison of Average Monthly Income and Expenditure and Amount of Debt Per Household by Region	33
Table K	Comparison of Average Monthly Income and Expenditure and Amount of Debt Per Household by Socio-Economic Class	34
Table L	Comparison of Average Amount of Debt Per Household by Purpose of Borrowing and Region	35
Table M	Proportion of Received Government Welfare Card by Quintile Groups of Household Per Capital Current Income	36

# บทที่ 1

## บทนำ

### 1.1 ความเป็นมา

สำนักงานสถิติแห่งชาติ ได้จัดทำการศึกษาภาวะเศรษฐกิจและสังคมของครัวเรือนตั้งแต่ปี 2500 โดยจัดทำทุก 5 ปี แต่เนื่องจากสภาพทางเศรษฐกิจของประเทศมีการขยายตัวอย่างรวดเร็ว และสภาพทางสังคมมีการเปลี่ยนแปลง จึงได้เปลี่ยนแปลงรอบการสำรวจเป็นทุก 2 ปี ตามมติคณะรัฐมนตรี เมื่อ 8 กันยายน 2530 และทำการสำรวจในปี 2531 จนถึง 2547 และได้จัดทำทุกปีตั้งแต่ปี 2549 เป็นต้นไป การสำรวจที่จัดทำในครั้งนี้เป็นการศึกษาครั้งที่ 31

### 1.2 วัตถุประสงค์

วัตถุประสงค์ของการสำรวจ เพื่อเก็บรวบรวมข้อมูลที่สำคัญด้านเศรษฐกิจและสังคมของครัวเรือน เช่น รายได้ ค่าใช้จ่าย ภาวะหนี้สิน ทรัพย์สิน โครงสร้างของสมาชิกในครัวเรือน ลักษณะที่อยู่อาศัย การย้ายถิ่น และการส่งเงิน ตลอดจนการได้รับสวัสดิการ/ความช่วยเหลือจากรัฐ และใช้บริการของภาครัฐ เป็นต้น

### 1.3 ขอบข่ายและคุ่มรวม

การสำรวจนี้คุ่มรวมครัวเรือนส่วนบุคคลในทุกจังหวัดทั่วประเทศ ทั้งที่อยู่ในเขตเทศบาลและนอกเขตเทศบาล (ยกเว้น ครัวเรือนทูต ผู้แทนต่างประเทศ และผู้อยู่อาศัยในประเทศไทยชั่วคราว)

รวม ครัวเรือนส่วนบุคคลที่อาศัยอยู่ในครัวเรือนสถาบัน เช่น หอพัก โรงพยาบาล เป็นต้น

### 1.4 เวลาอ้างอิง

#### 1) ในรอบ 12 เดือนที่แล้ว

หมายถึง ระยะเวลานับจากเดือนก่อนเดือนสัมภาษณ์ย้อนหลังไป 12 เดือน เช่น เดือนที่สัมภาษณ์ คือกุมภาพันธ์ 2562 ในรอบ 12 เดือนที่แล้ว คือ “กุมภาพันธ์ 2561 - มกราคม 2562”

ใช้สัมภาษณ์ข้อมูลรายได้ของครัวเรือน ค่าใช้จ่ายเกี่ยวกับสินค้าและบริการที่ไม่ได้เกิดขึ้นบ่อย ๆ แล้วนำมาเฉลี่ยเป็นค่าใช้จ่ายต่อเดือน

#### 2) เดือนที่แล้ว

หมายถึง เดือนตามปฏิทินก่อนเดือนสัมภาษณ์ เช่น ไปสัมภาษณ์เดือนกุมภาพันธ์ 2562 เดือนที่แล้ว คือ “1 - 31 มกราคม 2562”

ใช้สัมภาษณ์ข้อมูลรายได้ของครัวเรือน และค่าใช้จ่ายเกี่ยวกับสินค้า และบริการที่มีการใช้จ่ายเป็นประจำ

#### 3) สัปดาห์ที่แล้ว

หมายถึง สัปดาห์ตามปฏิทินก่อนสัปดาห์สัมภาษณ์ เช่น ไปสัมภาษณ์สัปดาห์ที่ 2 สัปดาห์ที่แล้ว คือ สัปดาห์ที่ 1 (วันจันทร์ - วันอาทิตย์)

ใช้สัมภาษณ์ข้อมูลค่าใช้จ่ายเกี่ยวกับอาหาร เครื่องดื่มและยาสูบ

### 1.5 รายการข้อมูลที่เก็บรวบรวม

1) แบบสำรวจสมาชิกและการใช้จ่ายของครัวเรือน มีรายการข้อมูล ดังต่อไปนี้

ตอนที่ 1 สมาชิกของครัวเรือน

ตอนที่ 2 ลักษณะที่อยู่อาศัย

ตอนที่ 3 ค่าใช้จ่ายสินค้าและบริการ

ตอนที่ 4 ค่าใช้จ่ายอาหาร เครื่องดื่ม และยาสูบ

ตอนที่ 5 แหล่งซื้อสินค้าอุปโภคบริโภค ส่วนใหญ่ของครัวเรือน

2) แบบสำรวจรายได้ของครัวเรือน มีรายการข้อมูล ดังต่อไปนี้

ตอนที่ 1 รายได้จากการทำงานโดยได้รับค่าจ้างและเงินเดือน

- ตอนที่ 2 รายได้จากการประกอบธุรกิจ  
อุตสาหกรรม หรือวิชาชีพที่  
ไม่ใช่การเกษตร
- ตอนที่ 3 รายได้จากการประกอบการเกษตร
- ตอนที่ 4 รายได้จากแหล่งอื่นๆ ที่ไม่ใช่  
จากการทำงาน
- ตอนที่ 5 สินทรัพย์และหนี้สินของ  
ครัวเรือน
- ตอนที่ 6 การย้ายถิ่นและการส่งเงิน

## 1.6 คำจำกัดความ

### 1. สถานภาพการทำงาน

หมายถึง สถานะของบุคคลในการทำงาน  
ในเชิงเศรษฐกิจทุกประเภท ได้แก่

#### 1) นายจ้าง

หมายถึง ผู้ประกอบธุรกิจของตนเอง  
(ผู้ที่มีอำนาจในการตัดสินใจในการดำเนินงาน และมีความเสี่ยงทางเศรษฐกิจ ค่าตอบแทนขึ้นอยู่กับผลกำไรที่ทำ) เพื่อหวังผลกำไรหรือส่วนแบ่ง และได้จ้างบุคคลตั้งแต่ 1 คนขึ้นไป มาทำงานให้ธุรกิจในฐานะ “ลูกจ้าง” โดยเป็นการจ้างงานบนพื้นฐานของความต่อเนื่อง

#### 2) ทำธุรกิจส่วนตัวโดยไม่มีลูกจ้าง

หมายถึง ผู้ประกอบธุรกิจของตนเอง  
(ผู้ที่มีอำนาจในการตัดสินใจในการดำเนินงาน และมีความเสี่ยงทางเศรษฐกิจ ค่าตอบแทนขึ้นอยู่กับผลกำไรที่ทำ) เพื่อหวังผลกำไรหรือส่วนแบ่ง และไม่มีลูกจ้าง “ลูกจ้าง” (ที่เป็นการจ้างงานบนพื้นฐานของความต่อเนื่อง) แต่อาจมีสมาชิกในครัวเรือนหรือผู้ฝึกงานมาช่วยทำงานโดยไม่ได้รับค่าจ้างหรือค่าตอบแทนในลักษณะการจ้างทำงาน

#### 3) ช่วยธุรกิจในครัวเรือนโดยไม่ได้รับค่าจ้าง

หมายถึง ผู้ที่ช่วยทำธุรกิจหรือการเกษตร  
ของสมาชิกในครัวเรือนเป็นประจำ โดยไม่ได้รับค่าจ้าง  
และไม่ได้อยู่ในฐานะ “หุ้นส่วน” หรืออาจจะได้รับ  
ค่าตอบแทนบ้างแต่ไม่ใช่ลักษณะของการจ้างทำงาน

### 4) ลูกจ้าง

หมายถึง ผู้ที่ทำงานโดยได้รับค่าจ้าง  
ที่เป็นการจ้างงานบนพื้นฐานของความต่อเนื่อง ไม่มีอำนาจ  
ในการตัดสินใจในการดำเนินงาน ค่าจ้างที่ได้รับอาจเป็น  
รายเดือน รายวัน รายชั่วโมง รายชิ้น หรือเหมาจ่าย  
ซึ่งอาจจะเป็นตัวเงิน หรือสิ่งของก็ได้

### 5) การรวมกลุ่ม

หมายถึง กลุ่มคนที่มาร่วมกันทำงาน  
ในเชิงเศรษฐกิจ (ผลิตสินค้าและบริการ) โดยสมาชิก  
แต่ละคนมีส่วนร่วมเท่าเทียมกันในการตัดสินใจดำเนินการ  
ทุกขั้นตอน ตลอดจนการแบ่งรายได้ให้แก่สมาชิกตามที่  
ตกลงกัน การรวมกลุ่มดังกล่าวอาจจะมีการ “จดทะเบียน  
จัดตั้งในรูปนิติบุคคล” หรือไม่ก็ได้

การรวมกลุ่มอาจดำเนินการโดยใช้แรงงาน  
ของสมาชิกทุกคน หรือจ้างสมาชิกบางคนหรือผู้อื่นก็ได้  
(ผู้รับจ้างดังกล่าวไม่ว่าจะเป็นสมาชิกหรือผู้อื่น ถือว่าเป็น  
“ลูกจ้าง” ของกิจการ)

เช่น การรวมกลุ่มเพื่อทำการเกษตร  
(การปลูกไม้ดอกไม้ประดับ การเพาะเลี้ยงกบ ฯลฯ)

การแปรรูปผลผลิตทางการเกษตร  
(การทำกะปิ น้ำปลา ข้าวเกรียบ ฯลฯ)

และการทำผลิตภัณฑ์หัตถกรรม  
พื้นบ้าน (การทอผ้า เครื่องจักสานต่าง ๆ ฯลฯ) เป็นต้น

## 2. รายได้ของครัวเรือน

หมายถึง “เงินหรือสิ่งของ” ที่ครัวเรือน  
ได้รับมาจากการทำงานหรือผลิตเอง หรือจาก  
ทรัพย์สินหรือได้รับความช่วยเหลือจากผู้อื่น

## 1) รายได้ประจำ ได้แก่

## (1) รายได้ที่เกิดจากการทำงานหรือผลิตเอง

- ค่าจ้างและเงินเดือน (รวมค่าตอบแทนอื่นๆ ที่ได้จากการทำงาน) (ก่อนหักภาษี/เงินสมทบกองทุนสำรองเลี้ยงชีพ/เงินประกันสังคม ฯลฯ)
- รายได้จากการประกอบธุรกิจอุตสาหกรรม วิชาชีพ (ที่ไม่ใช่การเกษตร) (รายรับเบื้องต้น บวก มูลค่าสินค้า/บริการของธุรกิจที่นำมาอุปโภคบริโภคในครัวเรือน ลบ ค่าใช้จ่ายในการดำเนินการ)
- รายได้จากการประกอบการเกษตร (มูลค่าผลผลิตการเกษตรทั้งหมด ลบ ค่าใช้จ่ายในการดำเนินการ)

## (2) รายได้จากแหล่งอื่นๆ ที่ไม่ใช่จาก

## การทำงาน

- เงินบำเหน็จ / บำนาญ  
เงินประโยชน์ทดแทนต่างๆ (เกิดอุบัติเหตุ/การเจ็บป่วยจากการทำงาน)
- เงินชดเชยการออกจากงาน
- เงินและสิ่งของที่ได้รับความช่วยเหลือจากบุคคลนอกครัวเรือน/รัฐ/องค์กรต่างๆ
- รายได้จากทรัพย์สิน เช่น ค่าเช่าที่ดิน บ้าน ค่าลิขสิทธิ์ และสิทธิบัตร ดอกเบี้ย
- การลงทุน (ที่ไม่ได้มีส่วนร่วมในการดำเนินงาน) เช่น การซื้อ/ขายหุ้น การลงทุนแล้วได้รับเงินปันผล ฯลฯ

รวม (ประเมิน) ค่าเช่าบ้าน

ที่ครัวเรือนเป็นเจ้าของและอยู่เอง

หรือที่อยู่อาศัยที่บุคคลอื่นให้อยู่ฟรี

## 2) รายได้ไม่ประจำ ได้แก่ เงินที่ได้รับ

เป็นเงินรางวัล เงินถูกสลากกินแบ่ง เงินมรดก ของขวัญ เงินได้รับการประกันสุขภาพ อุบัติเหตุ ไฟไหม้ หรือค่าเสียหาย (ในกรณีที่ไม่ได้ประกอบเป็นธุรกิจ)

## 3. ค่าใช้จ่ายของครัวเรือน

หมายถึง การใช้จ่ายเกี่ยวกับ “สิ่งของหรือการบริการด้านต่างๆ” ที่จำเป็นต่อการครองชีพที่ครัวเรือนต้องซื้อ/จ่ายด้วยเงิน หรือได้มาโดยไม่ได้ซื้อ/จ่าย (ผลิตเอง ได้รับความช่วยเหลือจากบุคคลอื่น/รัฐ เป็นสวัสดิการจากการทำงาน หรือเบิกได้จากนายจ้าง)

## 1) ค่าใช้จ่ายสินค้าและบริการ ได้แก่

## (1) ค่าใช้จ่ายอุปโภคและบริโภคของครัวเรือน

- ที่อยู่อาศัย
- เครื่องแต่งบ้าน เครื่องใช้เบ็ดเตล็ด และการดำเนินการในครัวเรือน
- ค่าจ้างบุคคลที่ให้บริการแก่ครัวเรือน
- เสื้อผ้า เครื่องแต่งกาย รองเท้าของใช้/บริการส่วนบุคคล
- เวชภัณฑ์และคำปรึกษาพยาบาล
- การเดินทางและการสื่อสาร
- การศึกษา
- การบันเทิง การอ่าน และกิจกรรมทางศาสนา

(2) ค่าใช้จ่ายไม่เกี่ยวกับอุปโภคบริโภค  
ของครัวเรือน

- ภาษี (ทุกประเภท) ค่าบริการทางการเงิน ค่าปรับทางกฎหมาย
- ค่าสมาชิกกลุ่มอาชีพ
- เงิน/สิ่งของ ที่ส่งให้บุคคลนอกครัวเรือน
- เงินบริจาค เงินทำบุญ/ช่วยงาน
- เบี้ยประกันภัย/ทรัพย์สิน/ประกันชีวิต (ไม่ใช่ประเภทสะสมทรัพย์)
- ซื้อสลากกินแบ่ง/หวย การพนัน
- ดอกเบี้ยจ่าย/ดอกเบี้ยแชร์ และอื่น ๆ (ค่าขนย้ายบ้าน ฯลฯ)

2) ค่าใช้จ่ายอาหาร เครื่องดื่ม และยาสูบ ได้แก่ อาหารทุกประเภท (อาหารสด อาหารแห้ง อาหารสำเร็จรูป เครื่องปรุงรส ฯลฯ) เครื่องดื่ม (มี/ไม่มีแอลกอฮอล์) และยาสูบ (ยาเส้น ยาสูบ หมาก ยานัตถ์ ฯลฯ)

4. สถานะทางเศรษฐกิจสังคมของครัวเรือน

ในการเสนอผลของการสำรวจ ได้จัดแบ่งครัวเรือนเป็นกลุ่มตามฐานะทางเศรษฐกิจและสังคม โดยพิจารณาจากแหล่งรายได้ส่วนใหญ่ของครัวเรือน สถานภาพการทำงาน ประเภทของกิจกรรมในเชิงเศรษฐกิจและอาชีพเป็นหลัก

ครัวเรือนตามสถานะทางเศรษฐกิจสังคมแบ่งเป็น 10 กลุ่ม คือ

- 1) ผู้ถือครองทำการเกษตร การปลูกพืช การเลี้ยงสัตว์ และการเพาะเลี้ยงสัตว์น้ำ ส่วนใหญ่เป็นเจ้าของที่ดิน
- 2) ผู้ถือครองทำการเกษตร การปลูกพืช การเลี้ยงสัตว์ และการเพาะเลี้ยงสัตว์น้ำ ส่วนใหญ่เช่าที่ดิน/ ทำฟรี

- 3) ผู้ทำการประมง ป่าไม้ ล่าสัตว์ หาของป่า และบริการทางการเกษตร
- 4) ผู้ประกอบธุรกิจของตนเองที่ไม่ใช่การเกษตร
- 5) ผู้จัดการ นักวิชาการ และผู้ปฏิบัติงานวิชาชีพ
- 6) คนงานเกษตร ป่าไม้ และประมง
- 7) คนงานด้านการขนส่ง และงานพื้นฐาน
- 8) เสมียน พนักงานขายและให้บริการ
- 9) ผู้ปฏิบัติงานในกระบวนการผลิต ก่อสร้าง และเหมืองแร่
- 10) ผู้ไม่ได้ปฏิบัติงานในเชิงเศรษฐกิจ (เช่น บำเหน็จ บำนาญ เงินช่วยเหลือ รายได้จากทรัพย์สิน)

5. กลุ่มเดซิล์(Decile) และควินไทล์

(Quintile) เรียงตามรายได้ประจำและค่าใช้จ่ายในการอุปโภคบริโภคต่อคนต่อเดือน

ในการศึกษาถึงลักษณะทางเศรษฐกิจและสังคมของครัวเรือน ซึ่งมีสภาพความเป็นอยู่แตกต่างกัน จำเป็นจะต้องเลือกข้อกำหนดที่เหมาะสม เพื่อใช้ในการแยกครัวเรือน “ยากจน” จากครัวเรือน “ที่มีฐานะความเป็นอยู่ดีกว่า” ในระดับต่างๆ กัน ข้อกำหนดที่กล่าวานั้น คือ การจำแนกครัวเรือนตามกลุ่มเดซิล์ของรายได้ประจำและค่าใช้จ่ายในการอุปโภคบริโภคต่อคนต่อเดือน ในการนี้ได้จัดเรียงครัวเรือนตามรายได้ประจำและค่าใช้จ่ายในการอุปโภคบริโภคเฉลี่ยต่อคนต่อเดือนจากน้อยไปมาก จากนั้นตัดแบ่งครัวเรือนเป็น 10 กลุ่ม แต่ละกลุ่มมีจำนวนครัวเรือนเท่าๆกัน

บางครั้งอาจจำแนกครัวเรือนตามกลุ่มควินไทล์ เรียงตามรายได้ประจำและค่าใช้จ่ายในการอุปโภคบริโภคต่อคนต่อเดือน วิธีการแบ่งกลุ่มก็เช่นเดียวกับการแบ่งครัวเรือนตามเดซิล์ แต่แทนที่จะแบ่งครัวเรือนเป็น 10 กลุ่ม จะแบ่งเป็น 5 กลุ่ม ให้แต่ละกลุ่มมีจำนวนครัวเรือนเท่าๆกัน

## 6. สัมประสิทธิ์ของความไม่เสมอภาค (Gini coefficient) ของรายได้

หมายถึง ค่าที่แสดงความแตกต่างของรายได้ของครัวเรือน มีค่าระหว่าง 0 - 1 ถ้าเป็น 0 แสดงว่าไม่มีความแตกต่างของรายได้ แต่ถ้าเป็น 1 แสดงว่ามีความแตกต่างของรายได้มากที่สุด

## 7. หนี้สินของครัวเรือน

หมายถึง เงินกู้ยืมที่ค้างชำระทั้งจากสถาบันการเงินและบุคคลอื่นนอกครัวเรือน รวม หนี้ที่เกิดจากการเช่าซื้อ การซื้อสินค้าเงินผ่อน การซื้อเชื่อสินค้าจากร้านค้า การจำนำ การจำนอง และเงินส่งแชร์ตาย (แชร์ที่เปียร์แล้ว) เป็นต้น

## 8. หนี้สินในระบบ

หมายถึง หนี้สินที่กู้ยืมจากธนาคาร สถาบันการเงิน สหกรณ์ออมทรัพย์ หรือเป็นสวัสดิการของสำนักงาน หรือดำเนินการโดยหน่วยงานภาครัฐ (เช่น กองทุนหมู่บ้าน) โดยมีอัตราดอกเบี้ยไม่เกินที่กฎหมายกำหนด

## 9. หนี้สินนอกระบบ

หมายถึง หนี้สินที่กู้ยืมจากบุคคลธรรมดา เช่น นายทุนเงินกู้ พ่อค้าคนกลาง ญาติ เพื่อนบ้าน โดยมีอัตราดอกเบี้ยเป็นไปตามที่ผู้ให้กู้กำหนด

## 10. เงินออมของครัวเรือน

หมายถึง รายได้ หักค่าใช้จ่ายที่จำเป็นต้องใช้ในการยังชีพ แล้วรายได้ส่วนที่เหลืออยู่ซึ่งไม่ได้ถูกใช้สอยออกไปนี้ เรียกว่าเงินออม โดยรูปแบบการออมของครัวเรือนมีวิธีการออมหลายรูปแบบด้วยกัน ได้แก่ ออมไว้เองที่บ้านเป็นเงินสด ฝากธนาคาร หรือนำไปลงทุนหาผลประโยชน์ต่างๆ เช่น ซื้อพันธบัตร/หุ้นกู้ สลากออมสิน/ธกส. ทอง อัญมณี เป็นต้น

## 11. ข้อสังเกตสำหรับผู้ใช้อข้อมูล

ข้อมูลสถิติที่น่าเสนอในรายงานฉบับนี้ได้จากการประมวลผลข้อมูลที่ได้จากการสำรวจทั่วประเทศ โดยในตารางสถิติบางตารางผลรวมของแต่ละจำนวน อาจไม่เท่ากับยอดรวม และข้อมูลในแต่ละตาราง อาจมีความแตกต่างกันเนื่องจากข้อมูลแต่ละจำนวนได้มีการปิดเศษโดยอิสระจากกัน

# Chapter 1

## Introduction

### 1.1 Background

The National Statistical Office (NSO) conducted the first Household Socio-economic Survey in 1957 and repeatedly organized the survey every five years. Since the economic was rapidly expanded and the society has changed, the survey round was designed to conduct every two years under the order of the cabinet on 8 September 1987. And since 2006, the survey was designed to conduct every year. Therefore, the 2019 survey is the thirty-one round of this kind.

### 1.2 Objective

The objective of the survey is to collect the detailed information on economics and social matters of the household such as income, expenditures, liabilities, assets, structure of household members, housing characteristics, migration and remittance transfer as well as the information on access to social welfare/ government program and public services.

### 1.3 Scope and Coverage

The survey covered all private, non-institution households residing in all provinces, and also in both municipal and non-municipal areas including the private households living in the institutional place for example private households living in hospitals. The survey coverage excluded households of foreign diplomats and other temporary residents.

### 1.4 Time Reference

#### 1) During the past 12 months

During the past 12 months refers to the twelve months before the month in which the interview was conducted. For instance, an interview conducted in February 2019, during the past 12 months referred to the period from “February 2018 to January 2019”.

The time reference “during the past 12 months” is used to ask for the information on household income and the expenditure on goods and services, which are occasionally occurred during the year, then calculated for an average expenditure per month.

#### 2) The previous month

The previous month refers to the calendar month before the month in which the interview was conducted. For example, an interview conducted in February 2019, the previous month referred to the period from “1 to 31 January 2019”.

The time reference “the previous month” is used to ask for the information on household income and the expenditure on goods and services, which are regularly occurred during the year.

#### 3) The previous week

The previous week refers to the calendar week before the week in which the interview was conducted. For example, an interview conducted in the second week of the month, the previous week referred to the first week of the month (Monday - Sunday).



The time reference “the previous week” is only used to ask for the information of the expenditure on food, beverages and tobacco.

### 1.5 Survey Content

- 1) The questionnaire of household members and expenditures contains the following information:
  - Part 1 Household membership
  - Part 2 Housing characteristics
  - Part 3 Expenditure on goods and services
  - Part 4 Expenditure on food, beverages and tobacco
  - Part 5 Shopping places where household often buy consumption goods
- 2) The questionnaire of household income contains the following information:
  - Part 1 Income from wages and salaries
  - Part 2 Income from business, industry or profession other than farming
  - Part 3 Income from farm business
  - Part 4 Income from other sources
  - Part 5 Household asset and debt
  - Part 6 Migration and remittance transfers

### 1.6 Definitions

#### 1. Work Status

Work Status refers to the status of person who works in all kinds of economically activity such as

#### 1) Employer

An employer is defined as a person who operates his own enterprise (having an authority to make decision on operating the enterprise, having a full responsibility for all risks, and their earning depends upon their business performance) either for profit or dividends and hires one or more employees on the basis of continuous employment.

#### 2) Own-account worker without employee

An own-account worker is a person who operates an enterprise on his own account (having an authority to make decision on operating the enterprise, having a full responsibility for all risks and their earning depends upon their business performance) either for profit or dividends without engaging any employees (on the basis of continuous employment) but may have family members or apprentices who work without pay.

#### 3) Unpaid family worker

An unpaid family worker is a person who normally works without pay on a farm or in a business enterprise owned or operated by any household member but does not involve as partnership, sometimes compensation has been made but not as for hiring purpose.

#### 4) Employee

An employee is a person who works for pay, which is on the basis of continuous employment, without any authority to make decision on operating the enterprise. Wages can be made in form of per month, per day, per hour, per unit of goods or services, or per contract, of which can be paid either by cash or goods.

### 5) Producer's cooperative

A producer's cooperative is a group of person who hold a "self-employment" job in a cooperative producing goods and services, in which each member takes part on an equal footing with other members in determining the organization of every production processes, as well as the distribution of the proceeds of the establishment amongst their members. A producer's cooperative can be set up either in form of corporate or non-corporate group.

The work of the establishment can be operated by all members or hiring some members or others outside the group. (Hence, that person who works for pay, either being members of the group or not, is called an "employee" for this enterprise)

For example, a producer's cooperative for farm business (flower planting, frog capturing, etc.), a group for agricultural intermediate products (production of shrimp paste, fish sauce, potato crisp, etc.), and a group for local handicraft products (clothing, bamboo handicrafts, etc.).

## 2. Household Income

Household income refers to cash or goods/services in which household received as part of pay or produced for own-account or earned from property or received free.

### 1) Current Income

#### (1) Income received from employment or own-account working

- Earning from wages and salaries (including employment welfare) (income before any deduction for taxes, provident payment, social insurance, etc.)

- Earning from business, industry or profession other than farming (the revenue plus the value of goods/services, which produced on own-account and consumed for final use, minus the operation cost)
- Earning from farm business (the total value of agricultural products minus the operation cost)

#### (2) Income received from other sources

- Pensions, annuities or welfare
- Work compensation
- Assistance from other persons outside the household
- Earning from asset/property rental, such as non-agricultural land/house rental, earnings from license and copyright and interests
- Investment (non-participated on business operation) such as interests from shares, bonds, stocks, etc. Include estimated rental for owner-occupied house or for tenant who occupied the household free of charge.

### 2) Non-current Income

Non-current income refers to other money receipts, such as inheritances bequeaths, gifts, proceeds from insurance company, lottery and gambling winnings, commissions, etc.

### 3. Household Expenditure

#### 1) Expenditure on goods and services

##### (1) Consumption expenditure

- Dwelling
- Furniture, household appliances and operation in the household
- Expenditure on servants
- Clothes, clothing, footwear and personal supplies/services
- Medical and health care
- Transportation and communication
- Education
- Recreation, reading and religious activities

##### (2) Non-consumption expenditure

- Taxes (all kinds), financial charges and fine
- Career Membership Expense
- Contribution to non-household members
- Contribution to charities or religious institutions
- Property/Life/Accidental insurance (non-accumulated insurance)
- Lottery and gambling
- Interest payment/shares and others (moving services etc.)

#### 2) Expenditure on food, beverages and tobacco

The survey questions asked for expenditure on all kinds of food (fresh food, prepared food, preserved food, spices and condiments, etc.) beverages (alcoholic/non-alcoholic) and tobacco products (cigarettes, cigars, tobacco, betelnut, etc.)

### 4. Socio-economic Class of Household

The survey results divided households into socio-economic groups which was based on the major source of household income, work status, type of economically activity and type of occupation.

This classification divided households into 10 groups which are:

- 1) farm operators on crops production, livestock, fresh water/marine capture who mainly owned the land,
- 2) farm operators on crops production, Livestock, fresh water/marine capture who mainly rent the land/public space/free,
- 3) agricultural operators on fishery, forestry, hunting and agricultural service
- 4) non-farm business operators,
- 5) Manager, technical and professional employees,
- 6) Agricultural, forestry and fishery labourers
- 7) Labourers in logistics, transportation and basic work
- 8) clerical, sales and service workers,
- 9) production workers, and
- 10) economically inactive households

### 5. Household Deciles and Quintiles Ranked By Current Income per Capita and Consumption Expenditure per Capita

In studying the economic and social aspects of households which have various kinds and differences in their living status, deciles and quintiles are one of many kinds on measuring the socio-economic position of

a household relative to other households, for example the 'poor' household and other better households. With this report, two measurements were used in producing household deciles and quintiles.

The first measurement used the monthly average of the current income per capita which was ranked from the lowest to the highest value and then divided the ranked units into groups of equal size of 10 groups for deciles and of 5 groups for quintiles. The second measurement used the monthly average of the consumption expenditure per capita which was also ranked from the lowest to the highest value and the divided the ranked units into groups of equal size of 10 groups for deciles and 5 groups for quintiles.

#### **6. Gini Coefficient of Income Distributions**

The Gini Coefficient is used to measure income inequality. It ranges between 0 and 1 in which if the value equal 0, it reflects the completed income equality while the value equal 1, it reflects the completed income inequality.

#### **7. Household Debt**

Household debt is defined as all liabilities that require payment or payments of interest or principal by household to the creditors, either the financial institutions or the private lenders, which includes debt incurred from hire purchase, installed payments on purchasing goods, pledging, mortgage, etc.

#### **8. Formal Debt**

Formal debt is defined as the money borrowed from a formal lender, for example commercial banks, financial institutes, saving cooperatives or workplace welfare or welfare programs operated by the government (e.g. Village Fund Scheme), in which the consideration of loan interest rate is limited by law.

#### **9. Informal Debt**

Informal debt is defined as the money borrowed from a private lender or an informal lender, for example the money lender, relatives, neighbors, etc., in which the loan interest rate is specified by the informal lender alone.

#### **10. Household saving**

Household saving is defined as the excess of income over expenditure on necessary items for daily life. The remaining and unspent income constituted saving. There are a variety of methods to save money, namely, cash saving, bank deposit or different kinds of investment such as bond, debenture, Government Savings Bank lottery, gold, gem, etc.

#### **11. Remark for data users**

Since statistical data presented in this report were processed from the nationwide survey, the sum of each sub-item in some tables may not equal to the total. Likewise, the data in each table may vary because they were rounded independently.

## บทที่ 2 ผลการสำรวจที่สำคัญ

### 2.1 รายได้ของครัวเรือน ปี 2562

จากผลการสำรวจในปี 2562 พบว่าครัวเรือนทั่วประเทศมีรายได้เฉลี่ยเดือนละ 26,018 บาท ส่วนใหญ่เป็นรายได้จากการทำงานร้อยละ 71.1 ซึ่งได้แก่ ค่าจ้างและเงินเดือน ร้อยละ 44.9 กำไรสุทธิจากการทำธุรกิจร้อยละ 18.1 และกำไรสุทธิจากการทำการเกษตรร้อยละ 8.1 และมีรายได้ที่ไม่ได้เกิดจากการทำงาน เช่น เงินที่ได้รับเป็นการช่วยเหลือจากบุคคลอื่นนอกครัวเรือน/รัฐร้อยละ 12.8 รายได้จากทรัพย์สิน เช่น ดอกเบี้ยร้อยละ 0.8 นอกจากนี้ยังมีรายได้ที่ไม่เป็นตัวเงิน ในรูปสวัสดิการ/สินค้า และบริการต่างๆ ที่ได้รับมาโดยไม่ต้องซื้อ ร้อยละ 14.1 (รวมค่าประเมินค่าเช่าบ้าน/บ้านของตนเอง)

แผนภูมิ 1 ร้อยละของรายได้เฉลี่ยต่อเดือนของครัวเรือน จำแนกตามแหล่งที่มาของรายได้ (ปี 2562)

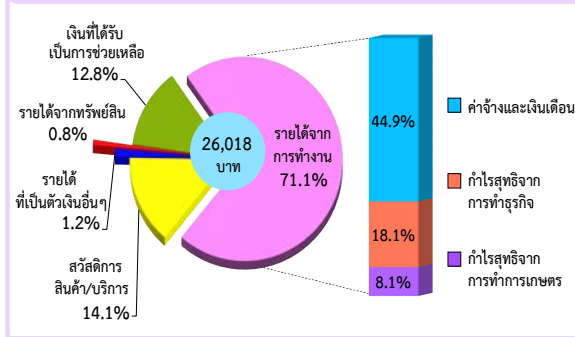

### 2.2 ค่าใช้จ่ายของครัวเรือน ปี 2562

ครัวเรือนทั่วประเทศ ในปี 2562 มีค่าใช้จ่ายเฉลี่ยเดือนละ 20,742 บาท ค่าใช้จ่ายร้อยละ 33.9 เป็นค่าอาหาร เครื่องดื่มและยาสูบ (ซึ่งในจำนวนนี้เป็นค่าเครื่องดื่มที่มีแอลกอฮอล์ร้อยละ 0.6) รองลงมาเป็นค่าที่อยู่อาศัย เครื่องแต่งบ้าน และเครื่องใช้ภายในบ้านร้อยละ 21.0 ค่าใช้จ่ายเกี่ยวกับยานพาหนะและการเดินทางร้อยละ 17.3 ของใช้ส่วนบุคคล/เครื่องนุ่งห่ม/รองเท้าร้อยละ 5.9 ใช้ในการสื่อสารร้อยละ 3.7 ใช้เพื่อการศึกษา ค่าเวชภัณฑ์/ค่ารักษาพยาบาล และค่าใช้จ่ายเกี่ยวกับกิจกรรมทางศาสนา คือร้อยละ 1.5 1.3 และ 1.0 ตามลำดับ สำหรับค่าใช้จ่ายเกี่ยวกับการบันเทิง/การจัดงานพิธีมีเพียงร้อยละ 0.9 ในส่วน of ค่าใช้จ่ายที่ไม่เกี่ยวกับการอุปโภคบริโภค เช่น ค่าภาษี

เงินบริจาค ของขวัญ เบี้ยประกันภัย ซื้องสลากกินแบ่ง/ หวย ดอกเบี้ย สูงถึงร้อยละ 13.5

แผนภูมิ 2 ร้อยละของค่าใช้จ่ายเฉลี่ยต่อเดือนของครัวเรือน จำแนกตามประเภทค่าใช้จ่าย (ปี 2562)

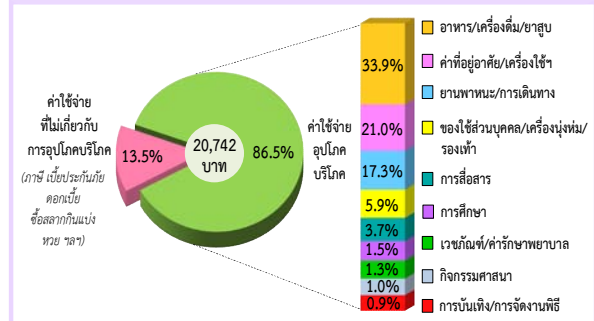

### 2.3 หนี้สินของครัวเรือน ปี 2562

จากครัวเรือนทั่วประเทศประมาณ 21.9 ล้านครัวเรือน พบว่าเป็นครัวเรือนที่มีหนี้สินประมาณ 9.8 ล้านครัวเรือน หรือร้อยละ 45.2 โดยหากพิจารณาจากครัวเรือนทั้งสิ้น พบว่ามีจำนวนหนี้สินเฉลี่ย 164,055 บาทต่อครัวเรือน ซึ่งส่วนใหญ่เป็นการก่อหนี้เพื่อใช้ในครัวเรือน (ร้อยละ 73.8) ดังนี้ ใช้เพื่อการอุปโภคบริโภคร้อยละ 37.2 ใช้ในการซื้อบ้าน/ที่ดินร้อยละ 35.3 และใช้ในการศึกษาร้อยละ 1.3 สำหรับการลงทุนและอื่นๆ (ร้อยละ 26.2) สำหรับหนี้เพื่อใช้ในการลงทุนและอื่นๆ (ร้อยละ 26.2) พบว่าส่วนใหญ่เป็นหนี้เพื่อใช้ทำการเกษตร ร้อยละ 14.6 รองลงมาคือใช้ทำธุรกิจ ร้อยละ 11.0 และหนี้อื่น ๆ อีก ร้อยละ 0.6

แผนภูมิ 3 ร้อยละของครัวเรือน จำแนกตามการมีหนี้สิน และจำนวนหนี้สินเฉลี่ยต่อครัวเรือนทั้งสิ้น จำแนกตามวัตถุประสงค์ของการกู้ยืม (ปี 2562)

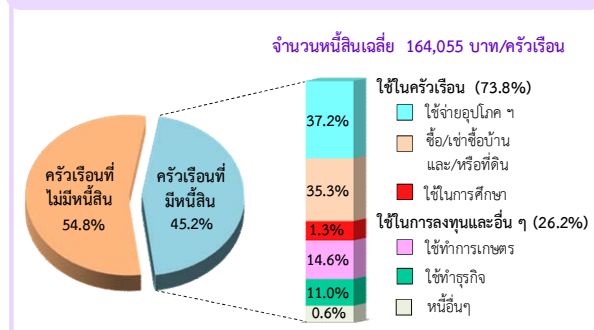

1/ ค่าใช้จ่ายเฉลี่ยที่จำเป็นต้องใช้ในการยังชีพ โดยไม่รวมค่าใช้จ่ายประเภทสะสมทุน เช่น การซื้อบ้าน/ที่ดิน และเงินออม เป็นต้น

## 2.4 ครั้วเรือนที่มีหนี้สินในระบบ นอกระบบ และแหล่งเงินกู้หลัก ปี 2562

### 2.4.1) ครั้วเรือนที่มีหนี้สิน

จากครั้วเรือนทั่วประเทศที่มีหนี้สิน พบว่าส่วนใหญ่ครั้วเรือนเป็นหนี้ในระบบ โดยครั้วเรือนที่มีหนี้ในระบบอย่างเดียว ร้อยละ 91.8 สำหรับครั้วเรือนที่มีหนี้นอกระบบอย่างเดียว ร้อยละ 4.7 สำหรับครั้วเรือนที่มีหนี้ทั้งในระบบและนอกระบบ มีเพียงร้อยละ 3.5 และพบว่าจำนวนเงินเฉลี่ยที่เป็นหนี้ในระบบ สูงกว่านอกระบบถึงประมาณ 74 เท่า (161,868 บาท และ 2,188 บาท ตามลำดับ) โดยเพิ่มขึ้นจากปี 2560 ซึ่งหนี้ในระบบ สูงกว่าหนี้นอกระบบประมาณ 41 เท่า (174,714 บาท และ 4,280 บาท ตามลำดับ)

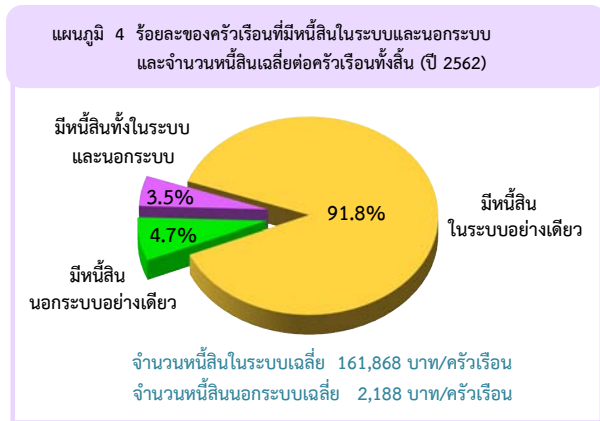

### 2.4.2) จำนวนหนี้สิน

จากผลการสำรวจครั้วเรือนทั่วประเทศ พบว่าจำนวนหนี้สินในระบบ ส่วนใหญ่เป็นหนี้เพื่อการอุปโภคบริโภค ซึ่งลดลงจากเดิมคือร้อยละ 38.9 ในปี 2560 เป็นร้อยละ 36.9 รองลงมาคือเพื่อใช้ในการซื้อ/เช่าซื้อบ้านและ/หรือที่ดิน ร้อยละ 35.6 ใช้ทำการเกษตรร้อยละ 14.7 และใช้ทำธุรกิจ ร้อยละ 10.9 สำหรับหนี้เพื่อใช้ในการศึกษามีเพียงร้อยละ 1.3 เท่านั้น

สำหรับจำนวนหนี้สินนอกระบบ พบว่าส่วนใหญ่เป็นหนี้เพื่อการอุปโภคบริโภคในครั้วเรือน คือร้อยละ 58.8 ซึ่งเพิ่มขึ้นจากปี 2560 ร้อยละ 16.1 (ปี 2560 ร้อยละ 42.7) รองลงมาเป็นหนี้เพื่อใช้ทำธุรกิจ ใช้ซื้อ/เช่าซื้อบ้านและ/หรือที่ดิน และใช้ทำการเกษตร คือร้อยละ 18.4 11.7 และ 7.5 ตามลำดับ ส่วนหนี้เพื่อใช้ในการศึกษามีเพียงร้อยละ 1.7 เท่านั้น

แผนภูมิ 5 ร้อยละของหนี้สินในระบบ และนอกระบบเฉลี่ยต่อครั้วเรือนทั้งสิ้น จำแนกตามวัตถุประสงค์ของการกู้ยืม (ปี 2562)

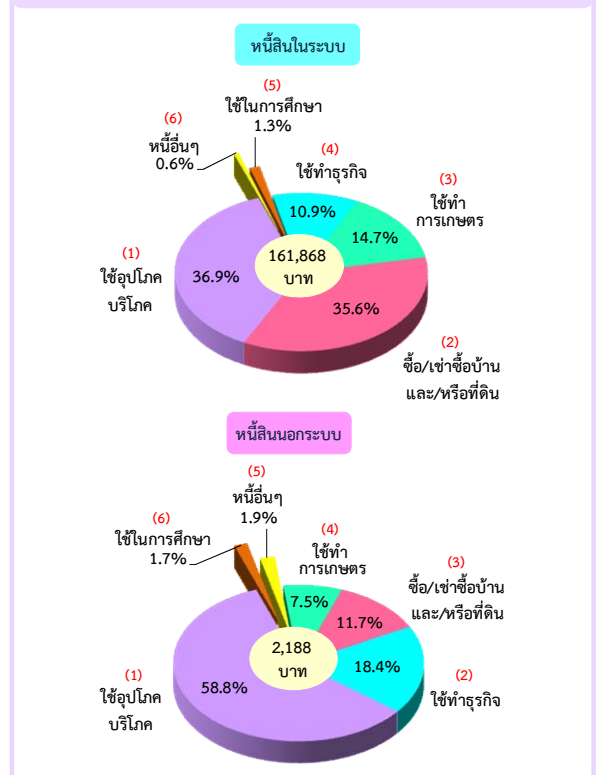

### 2.4.3) การเข้าถึงแหล่งเงินกู้หลัก

เมื่อพิจารณาครั้วเรือนที่มีหนี้สิน ซึ่งบางครั้วเรือนอาจมีการกู้เงินจากหลายแหล่ง ในปี 2562 พบว่าแหล่งเงินกู้หลักส่วนใหญ่เป็นแหล่งเงินกู้ในระบบ คือธนาคารร้อยละ 68.4 ซึ่งธนาคารที่มีการกู้เงินมากที่สุดร้อยละ 27.5 คือ ธนาคารเพื่อการเกษตรและสหกรณ์การเกษตร ซึ่งเป็นการกู้เพื่อลงทุนในการประกอบอาชีพทางการเกษตร รวมทั้งจัดหาวัสดุอุปกรณ์ทางการเกษตร รองลงมาสถาบันการเงินอื่นๆ (ร้อยละ 21.5) สำหรับแหล่งเงินกู้นอกระบบ เช่น นายทุนเงินกู้ พ่อค้าคนกลางญาติ เพื่อนบ้าน เป็นต้น มีเพียงร้อยละ 5.2 เท่านั้น

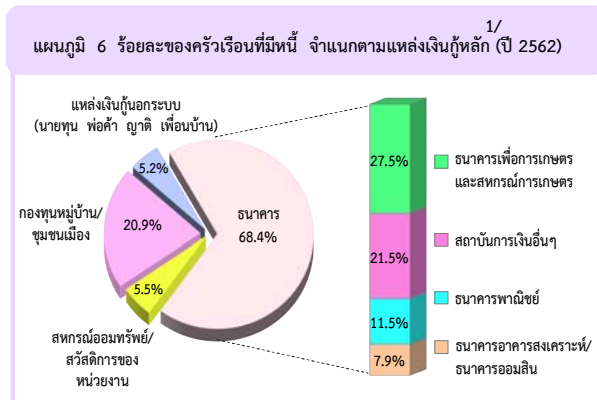

1/ ครั้วเรือนที่มีหนี้ อาจมีการกู้ยืมได้จากหลายแหล่ง

## 2.5 การเปรียบเทียบรายได้ ค่าใช้จ่าย และหนี้สินของครัวเรือน ปี 2562

### 2.5.1) รายภาค

เมื่อพิจารณารายได้ ค่าใช้จ่าย และหนี้สินของครัวเรือนเป็นรายภาค พบว่ากรุงเทพฯ ฯ และ 3 จังหวัดคือ นนทบุรี ปทุมธานี และสมุทรปราการ มีรายได้เฉลี่ยต่อครัวเรือนสูงกว่าภาคอื่นมาก คือ 37,751 บาท โดยมีค่าใช้จ่ายและจำนวนหนี้สินเฉลี่ยต่อครัวเรือนสูงสุดเช่นเดียวกันคือ 30,778 บาท และ 190,849 บาท ตามลำดับ โดยมีสัดส่วนของค่าใช้จ่ายต่อรายได้สูงสุดเช่นเดียวกันคือ ร้อยละ 81.5 จึงทำให้มีเงินออมหรือเงินเพื่อชำระหนี้ได้น้อยมาก ในขณะที่ครัวเรือนในภาคใต้มีสัดส่วนของค่าใช้จ่ายต่อรายได้ต่ำสุดคือ ร้อยละ 76.4 ซึ่งสามารถเก็บออม และมีเงินชำระหนี้ได้มากกว่าครัวเรือนในภาคอื่น

แผนภูมิ 7 รายได้ ค่าใช้จ่ายเฉลี่ยต่อเดือน และจำนวนหนี้สินเฉลี่ยต่อครัวเรือนทั้งสิ้นรายภาค (ปี 2562)

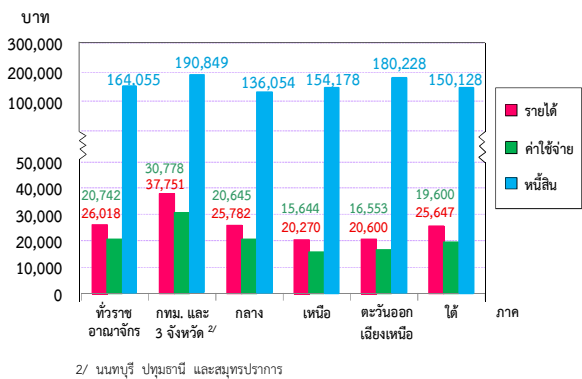

### 2.5.2) ตามสถานะทางเศรษฐกิจสังคมของครัวเรือน (ตามอาชีพ)

เมื่อพิจารณาตามอาชีพ พบว่าครัวเรือนลูกจ้างที่เป็นผู้จัดการ/นักวิชาการ/ผู้ปฏิบัติงานวิชาชีพ มีรายได้เฉลี่ยสูงสุดถึง 53,817 บาท รองลงมา ได้แก่ครัวเรือนของผู้ประกอบธุรกิจของตนเองที่ไม่ใช่เกษตรกร เสมียน/พนักงานขาย/ผู้ให้บริการ และผู้ปฏิบัติงานในกระบวนการผลิตก่อสร้างและเหมืองแร่ 32,755 26,461 และ 22,556 บาท ตามลำดับ และรายได้ต่ำสุดคือครัวเรือนลูกจ้างที่เป็นคนงาน

ทำการเกษตร ป่าไม้ และประมง 14,014 บาท และพบว่าครัวเรือนอาชีพใดมีรายได้สูง ส่วนใหญ่จะมีค่าใช้จ่ายและจำนวนเงินที่เป็นหนี้สูงเช่นเดียวกัน

แผนภูมิ 8 รายได้ ค่าใช้จ่ายเฉลี่ยต่อเดือน และจำนวนหนี้สินเฉลี่ยต่อครัวเรือนทั้งสิ้น จำแนกตามสถานะทางเศรษฐกิจสังคมของครัวเรือน (ปี 2562)

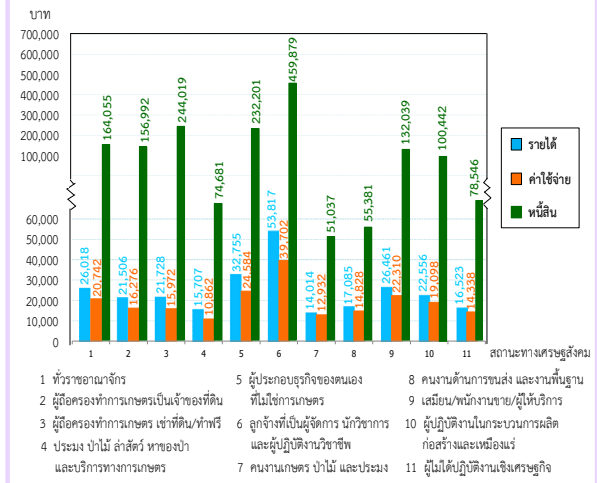

## 2.6 การได้รับบัตรสวัสดิการแห่งรัฐ ปี 2562

เมื่อพิจารณาผู้ที่ได้รับบัตรสวัสดิการแห่งรัฐ โดยได้จัดแบ่งครัวเรือนทั่วประเทศ เป็น 5 กลุ่มเท่าๆ กัน และนำมาเรียงลำดับตามรายได้ประจำต่อคนต่อเดือนจากน้อยไปมาก (กลุ่มที่ 1 มีรายได้ต่ำสุด และกลุ่มที่ 5 มีรายได้สูงสุด)

พบว่า ในปี 2562 มีสัดส่วนของผู้ที่ได้รับบัตรสวัสดิการแห่งรัฐทั้งสิ้นร้อยละ 20.1 (ประมาณ 1 ใน 5 ของประชากรทั้งสิ้นทั่วประเทศ) โดยกลุ่มที่ 1 (รายได้ต่ำสุด) มีสัดส่วนสูงสุดร้อยละ 33.1 รองลงมาคือกลุ่มที่ 2 ร้อยละ 28.2 และกลุ่มที่ 3 - 5 (ร้อยละ 18.2 8.3 และ 2.8 ตามลำดับ)

แผนภูมิ 9 สัดส่วนของผู้ที่ได้รับบัตรสวัสดิการแห่งรัฐ (ร้อยละ) จำแนกตามรายได้ประจำต่อคนต่อเดือนเป็น 5 กลุ่ม (ควินไทล์) (ปี 2562)

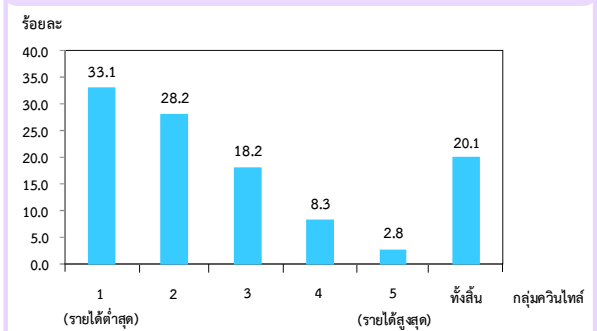

1/ ค่าใช้จ่ายเฉลี่ยที่จำเป็นต้องใช้ในการยังชีพ โดยไม่รวมค่าใช้จ่ายประเภทสะสมทุน เช่น การซื้อบ้าน/ ที่ดิน และเงินออม เป็นต้น

## 2.7 การเปรียบเทียบรายได้ ค่าใช้จ่าย<sup>1/</sup> และหนี้สินต่อรายได้ของครัวเรือน ปี 2552 - 2562

เมื่อเปรียบเทียบรายได้ ค่าใช้จ่าย และหนี้สินต่อรายได้ พบว่าครัวเรือนทั่วประเทศตั้งแต่ปี 2552 ถึง 2562 ส่วนใหญ่มีรายได้เฉลี่ยมากกว่าค่าใช้จ่ายที่จำเป็นในการยังชีพ และพบว่ารายได้ และค่าใช้จ่ายฯ ตั้งแต่ปี 2552 ถึง 2562 เพิ่มขึ้นเรื่อย ๆ คือรายได้เพิ่มจาก 20,903 บาท เป็น 26,018 บาท และค่าใช้จ่ายเพิ่มจาก 16,205 บาท เป็น 20,742 บาท ตามลำดับ และเมื่อพิจารณาผลต่างของรายได้และค่าใช้จ่ายในปี 2562 พบว่ารายได้สูงกว่าค่าใช้จ่ายที่จำเป็นในการยังชีพ 5,276 บาทต่อเดือน หรือประมาณ 1,954 บาทต่อคน (ขนาดของครัวเรือนเฉลี่ยเท่ากับ 2.7 คน) ซึ่งส่วนใหญ่ถูกนำไปใช้ในการชำระหนี้ เช่น หนี้เพื่อการซื้อบ้าน/ที่ดิน หนี้เพื่อการอุปโภคบริโภค และรายได้ส่วนที่เหลือจากการชำระหนี้ และไม่ได้ถูกใช้สอยออกไปก็มีเหลือไว้สำหรับการเก็บออม เป็นต้น

เมื่อเปรียบเทียบหนี้สินต่อรายได้ของครัวเรือนตั้งแต่ปี 2552 ถึง 2562 พบว่าหนี้สินต่อรายได้ในปี 2560 สูงสุดคือ 6.6 เท่า และหนี้สินต่อรายได้ต่ำสุดอยู่ในช่วงปี 2554 และ 2558 ซึ่งเท่ากันคือ 5.8 เท่า

แผนภูมิ 10 รายได้ ค่าใช้จ่ายเฉลี่ยต่อเดือน และหนี้สินต่อรายได้ของครัวเรือน (ปี 2552 - 2562)

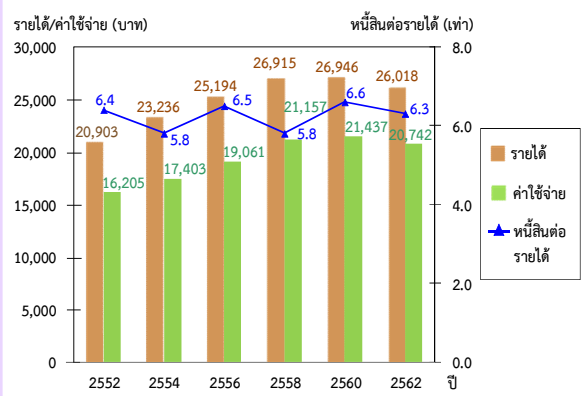

## 2.8 การเปรียบเทียบร้อยละของครัวเรือนที่มีหนี้ และจำนวนหนี้สินเฉลี่ยต่อครัวเรือนทั้งสิ้นปี 2552 - 2562

เมื่อพิจารณาเรือนที่เป็นหนี้ และจำนวนหนี้สินเฉลี่ยต่อครัวเรือนทั้งสิ้นระหว่างปี 2552 ถึง 2562 พบว่า สัดส่วน

ของครัวเรือนที่เป็นหนี้ลดลงตามลำดับคือลดลงจากร้อยละ 60.9 ในปี 2552 เป็นร้อยละ 49.1 ในปี 2558 และมีการปรับตัวสูงขึ้นเล็กน้อยในปี 2560 เป็นร้อยละ 50.7 และลดลงอีกครั้งในปี 2562 เป็นร้อยละ 45.2 แต่จำนวนเงินที่เป็นหนี้ส่วนใหญ่มีแนวโน้มเพิ่มขึ้น โดยเพิ่มจาก 134,699 บาท ในปี 2552 เป็น 164,055 บาท ในปี 2562

แผนภูมิ 11 ร้อยละของครัวเรือนที่มีหนี้ และจำนวนหนี้สินเฉลี่ยต่อครัวเรือนทั้งสิ้น (ปี 2552 - 2562)

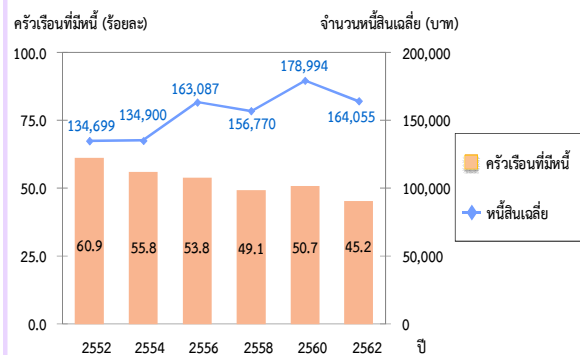

## 2.9 การเปรียบเทียบการกระจายรายได้ของครัวเรือนปี 2560 และ ปี 2562

ในการวิเคราะห์การกระจายรายได้ โดยได้จัดแบ่งครัวเรือนทั่วประเทศเป็น 5 กลุ่มเท่า ๆ กัน และนำมาเรียงลำดับตามรายได้ประจำต่อคนต่อเดือนจากน้อยไปมาก (กลุ่มที่ 1 มีรายได้ต่ำสุด และกลุ่มที่ 5 มีรายได้สูงสุด) พบว่าในปี 2562 กลุ่มที่มีรายได้สูงสุด มีส่วนแบ่งของรายได้ร้อยละ 42.7 ขณะที่กลุ่มที่มีรายได้ต่ำสุด มีส่วนแบ่งของรายได้เพียงร้อยละ 7.7 อย่างไรก็ตาม พบว่าความเหลื่อมล้ำของรายได้มีแนวโน้มลดลง คือกลุ่มที่มีรายได้สูงสุดมีส่วนแบ่งของรายได้ลดลงร้อยละ 2.3 ในขณะที่กลุ่มที่มีรายได้ต่ำสุดถึงปานกลาง (กลุ่มที่ 1 - 4) มีส่วนแบ่งของรายได้เพิ่มขึ้น และพบว่าค่าสัมประสิทธิ์ของความไม่เสมอภาค (Gini Coefficient) ด้านการกระจายรายได้ของครัวเรือนทั่วประเทศทั้ง 5 กลุ่มมีค่าลดลง คือจาก 0.341 ในปี 2560 เป็น 0.316 ในปี 2562

1/ ค่าใช้จ่ายเฉลี่ยที่จำเป็นต้องใช้ในการยังชีพ โดยไม่รวมค่าใช้จ่ายประเภทสะสมทุน เช่น การซื้อบ้าน/ที่ดิน และเงินออม เป็นต้น



สำหรับรายได้ประจำต่อคนต่อเดือน โดยเฉลี่ยเพิ่มขึ้นจาก 9,333 บาท ในปี 2560 เป็น 9,450 บาท ในปี 2562 โดยเพิ่มขึ้นเกือบทุกกลุ่ม ยกเว้นครัวเรือนที่มีรายได้สูงสุด มีรายได้ประจำต่อคนต่อเดือนลดลงจาก 26,755 เป็น 25,894 บาท และครัวเรือนที่มีรายได้ต่ำสุด มีรายได้ประจำต่อคนต่อเดือนเพิ่มขึ้นจาก 2,628 บาท ในปี 2560 เป็น 2,890 บาท ในปี 2562

แผนภูมิ 12 ส่วนแบ่งของรายได้ประจำต่อคนต่อเดือน โดยจำแนกครัวเรือนเป็น 5 กลุ่ม (ปี 2560 และ ปี 2562)

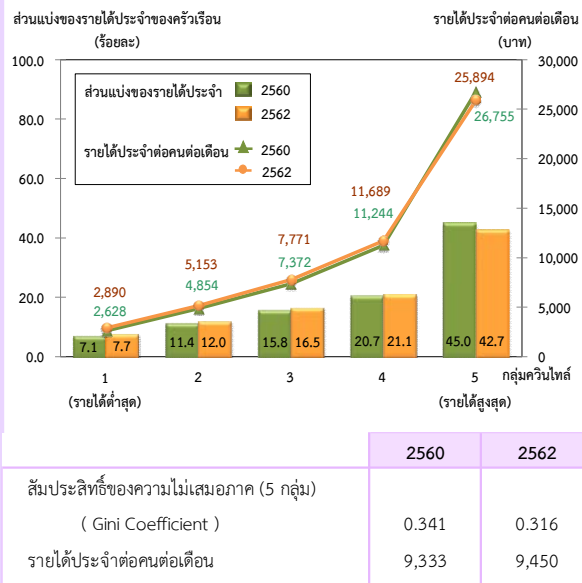

## 2.10 การเปรียบเทียบค่าใช้จ่ายเกี่ยวกับเวชภัณฑ์ และการตรวจรักษาพยาบาลของครัวเรือน ปี 2556 - 2562

เมื่อพิจารณาเกี่ยวกับเวชภัณฑ์ และการรักษาพยาบาลของครัวเรือนทั่วประเทศในปี 2556 - 2562 พบว่าการใช้จ่ายเกี่ยวกับการรักษาพยาบาลสำหรับคนไข้นอก ในปี 2562 มีค่าใช้จ่ายสูงสุดที่สุด คือร้อยละ 46.4 สำหรับในส่วนของ การซื้อยาและเวชภัณฑ์ต่างๆ มาใช้เองแทนการเข้ารับการรักษาที่โรงพยาบาล พบว่าในปี 2557 มีค่าใช้จ่ายสูงสุดเมื่อเทียบกับปีอื่นๆ คือ ร้อยละ 38.3 อาจเป็นเพราะช่วงนั้นเกิดปัญหาต่างๆ หลายอย่าง เช่น ปัญหาทางการเมืองที่เกิดขึ้นในช่วงปลายปี 2556 ถึงต้นปี 2557 จึงทำให้การเดินทางไปสถานพยาบาล อาจไม่สะดวกนัก และในปี 2562 ก็ยังพบว่าครัวเรือนยังใช้วิธีการซื้อยาและเวชภัณฑ์ต่าง ๆ มาใช้เองแทนที่จะเลือกรักษา กับแพทย์โดยตรงคือร้อยละ 36.0 ซึ่งสูงกว่าปี 2561 ร้อยละ 1.0

แผนภูมิ 13 ร้อยละของค่าใช้จ่ายเกี่ยวกับเวชภัณฑ์ และการตรวจรักษาพยาบาลเฉลี่ยต่อเดือนของครัวเรือน (ปี 2556 - 2562)

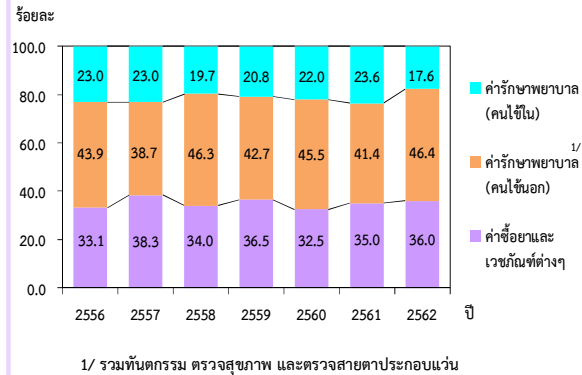

## 2.11 การเปรียบเทียบค่าใช้จ่ายเกี่ยวกับการบริโภคอาหารของครัวเรือน ปี 2556 - 2562

เมื่อเปรียบเทียบค่าใช้จ่ายของครัวเรือนทั่วประเทศ ตั้งแต่ปี 2556 - 2562 พบว่า ค่าใช้จ่ายเกี่ยวกับอาหาร และเครื่องดื่มที่ไม่มีแอลกอฮอล์บริโภคที่บ้านในปี 2562 มีสัดส่วนสูงสุดเมื่อเทียบกับปีอื่นๆ คือ ร้อยละ 79.6 และในทางกลับกัน หากครัวเรือนมีการบริโภคที่บ้านเพิ่มขึ้น การบริโภคนอกบ้าน ก็ย่อมลดลง โดยค่าใช้จ่ายเกี่ยวกับอาหาร และเครื่องดื่มที่ไม่มีแอลกอฮอล์บริโภคนอกบ้านในปี 2562 ลดลงถึงร้อยละ 17.4 สำหรับในส่วนของสินค้าฟุ่มเฟือยเกี่ยวกับค่าใช้จ่ายเครื่องดื่มที่มีแอลกอฮอล์ และยาสูบ ในปี 2562 เมื่อเทียบกับปีอื่นๆ ก็ลดลงต่ำสุดเช่นเดียวกัน คือร้อยละ 1.8 และร้อยละ 1.2 ตามลำดับ จากพฤติกรรมการบริโภคของครัวเรือนดังกล่าว สะท้อนให้เห็นว่าครัวเรือนมีการระมัดระวังในการใช้จ่ายมากขึ้น อาจเกิดจากหลายๆปัจจัย เช่น เศรษฐกิจที่มีการชะลอตัว ทำให้ครัวเรือนมีความกังวลถึงความไม่แน่นอนทางเศรษฐกิจ จึงทำให้ครัวเรือนมีการตระหนัก รอบคอบในการใช้จ่ายมากยิ่งขึ้น

ตาราง 1 ค่าใช้จ่ายเกี่ยวกับอาหาร เครื่องดื่ม ยาสูบ (ปี 2556 - 2562)

ค่าใช้จ่าย	2556		2557		2558		2559		2560		2561		2562	
	บาท	ร้อยละ	บาท	ร้อยละ	บาท	ร้อยละ	บาท	ร้อยละ	บาท	ร้อยละ	บาท	ร้อยละ	บาท	ร้อยละ
ค่าใช้จ่ายทั้งหมดเกี่ยวกับอาหาร เครื่องดื่ม ยาสูบ	6,554	100.0	7,098	100.0	7,132	100.0	7,624	100.0	7,524	100.0	7,436	100.0	7,028	100.0
- อาหาร และเครื่องดื่ม ไม่มีแอลกอฮอล์ (บริโภคที่บ้าน)	4,860	74.2	5,117	72.1	5,667	79.4	5,225	68.5	5,082	67.5	5,031	67.7	5,591	79.6
- อาหาร และเครื่องดื่ม ไม่มีแอลกอฮอล์ (บริโภคนอกบ้าน)	1,377	21.0	1,610	22.7	1,234	17.3	2,010	26.4	2,060	27.4	2,008	27.0	1,224	17.4
- เครื่องดื่มที่มีแอลกอฮอล์	205	3.1	237	3.3	140	2.0	260	3.4	255	3.4	267	3.6	130	1.8
- ยาสูบ	111	1.7	134	1.9	91	1.3	129	1.7	127	1.7	130	1.7	83	1.2

# Chapter 2

## Major Findings

### 2.1 Household Income (2019)

The result of the 2019 survey showed that household nationwide earned on average 26,018 baht per month. The major source of income (71.1%) was from economically activities such as wages and salaries (44.9%), followed by net profit from non-farm business (18.1%), and net profit from farming (8.1%). Income from economically inactive was mainly from assistance from other person outside the household or from the government (12.8%), followed by income from asset and property rental such as interest receipt (0.8%). The other source of earning was from assistance in terms of welfare/goods and services (14.1%).

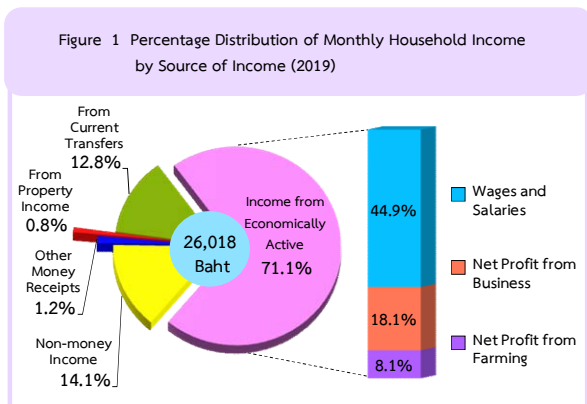

### 2.2 Household Expenditure (2019)

During the 2019 survey, household nationwide spent on average 20,742 baht per month. Of this amount, 33.9 percent was mainly spent on food, beverages and tobacco (of which 0.6 percent was paid for alcoholic drinking), followed by expense on housing and household appliances (21.0%), on vehicles and transportation (17.3%), personal care/clothing/ footwear (5.9%), communication (3.7%), education (1.5%), medical (1.3%), religious activities (1.0%) and recreation and entertainment (0.9%).

In addition, household also had non-consumption expenditure such as expenses on taxes, gifts, insurance (non-accumulative), lottery, and interest payment, which was accounted for 13.5 percent.

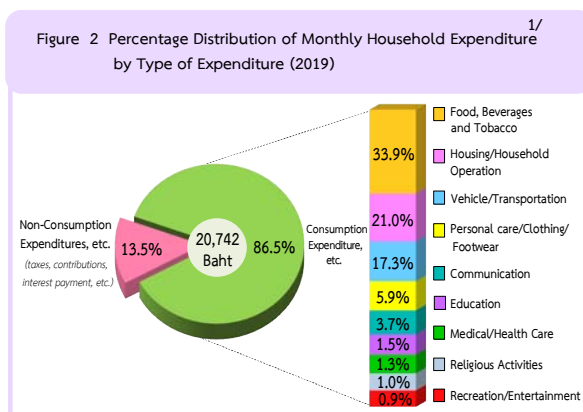

### 2.3 Household Debt (2019)

About 21.9 million households in the whole country, to be households with an estimated debt of 9.8 million households or (45.2%) were indebted. The average amount of debt was 164,055 baht per household. The main purpose of borrowing was for household spending (73.8%), household consumption (37.2%), which consisted of buying house/land (35.3%) and loan for education (only 1.3%). Regarding loan for investment and others purpose (26.2%), the share was mainly on farm business (14.6%), followed by non-farm business and others (11.0 percent, 0.6 percent, respectively).

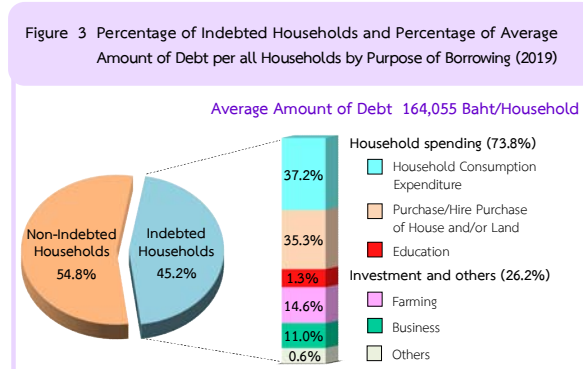

1/ expenditure on necessary items for daily life, which excluded saving and capital formation expenditure such as purchase or hire-purchase of house or land and saving, etc.

## 2.4 Indebted Household by type and source of loan (2019)

### 2.4.1) Number of Indebted Household

The survey revealed that the majority of indebted households borrowed from formal sector. Of these indebted households, 91.8 percent was borrowed from formal sector alone, 4.7 percent was reported the loan from informal sector alone, and 3.5 percent was reported the loan from both formal and informal sector. It was discovered that the average amount of debt from formal sector was 74 times of that from informal sector (161,868 baht and 2,188 baht respectively) which was higher than that of the survey year 2017 as the difference amount was previously 41 times (174,714 baht and 4,280 baht respectively).

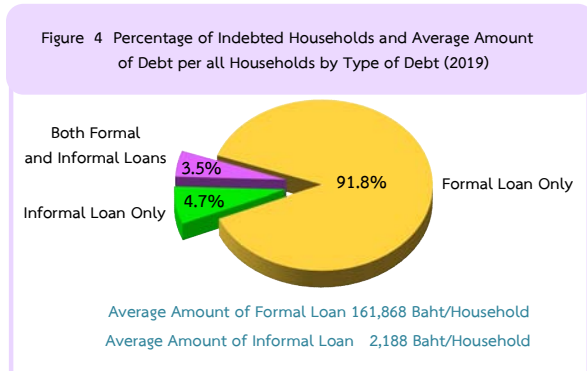

### 2.4.2) Amount of Debt

For the formal loan, 36.9 percent was used for household consumption which was decreased from the year 2017 (38.9%), followed by borrowing for buying house/land which (35.6%), loan for agricultural business (14.7%), and loan for non-farm business (10.9%). There was only 1.3 percent for the purpose of loan for education.

For the informal loan, 58.8 percent was borrowed for household consumption, which was increased from the year 2017 (42.7%). This was followed by loan for non-farm business (18.4%), loan for buying house/land (11.7%), and loan for agricultural business (7.5%). There was only 1.7 percent for the purpose of loan for education.

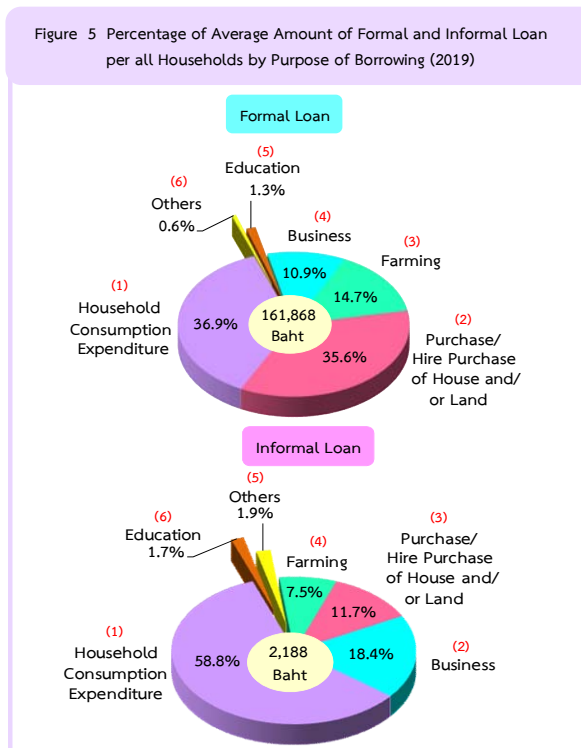

### 2.4.3) Access to Main Source of Loan <sup>1/</sup>

Considering the indebted households in which some households were able to borrow from several sources, the 2017 survey resulted that the majority of the loan was from the formal loan sector where the main source of lender was the bank (68.4%). By this figure, 27.5 percent of the indebted households were borrowed from the Bank of Agriculture and Agricultural Cooperatives which is a loan for investment in agricultural occupations including procurement of agricultural equipment. The second lender from the BAAC was the Other financial companies (21.5%).

For the informal loan sector which are, for example, the private money lender, relatives, friends, etc., it was found only 5.2 percent of the indebted households.

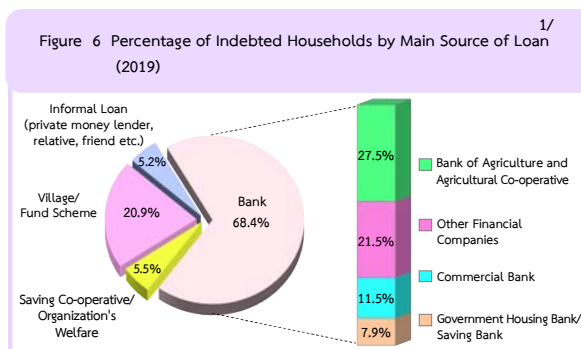

1/ One indebted household might report more than one source of loan

## 2.5 Household Income, Household Expenditure<sup>1/</sup>, and Household Debt (2019)

### 2.5.1) By Region

Considering household income, household expenditure, and household debt by region, the survey result showed that households in Bangkok Metropolis and the three provinces nearby, which are Nonthaburi, Pathum Thani, and Samut Prakan, earned the highest average monthly income of about 37,751 baht. In addition, households in this region also had the highest amount of household expenditure and household debt which were 30,778 baht and 190,849 baht, respectively. And the proportion of expenditure per income of households shows the highest percentage of 81.5 led to small amount of saving or money to pay off debt. While households in the South appear to have the lowest proportion of expenditure per income (percentage of 76.4) led to larger amount of saving or money to pay off debt than households in other regions.

Figure 7 Average Monthly Household Income, and Average Amount of Debt per all Households Expenditure<sup>1/</sup> by Region (2019)

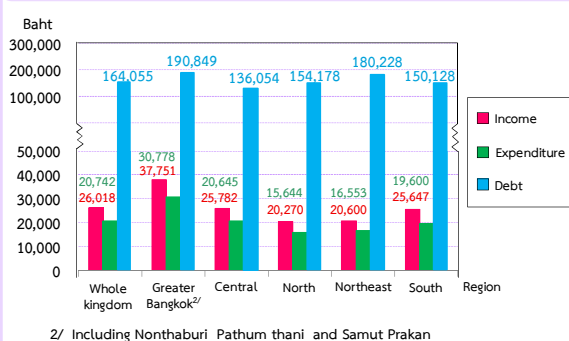

### 2.5.2) By Household Socio-economic Class (by type of occupation)

Concerning by type of occupation, the survey result showed that households of employed professional/technical/manager workers earned the highest average income of about 53,817 baht, followed by households of operators in non-farm business, households of clerical/sales/service workers and households of worker related to production, construction and mining (32,755 baht, 26,461 baht, 22,556 baht, respectively).

Households which earned low average income were those of labourers in agriculture, forestry and fishery in 14,014 baht. However, households which earned high income also had high expenditure and debt.

Figure 8 Average Monthly Household Income, Expenditure and Average Amount of Debt per all Households by Socio-economic Class (2019)

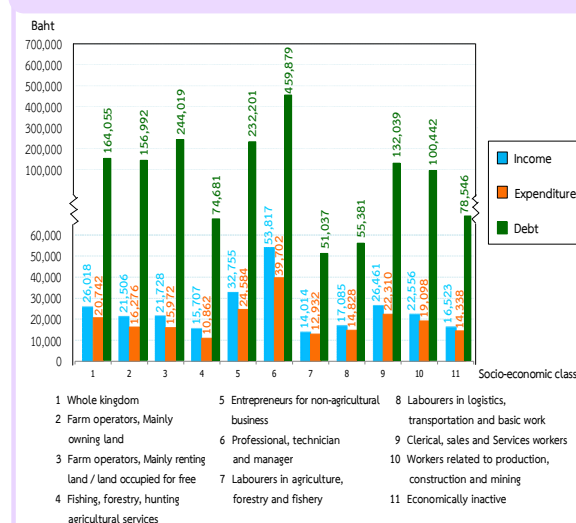

## 2.6 Received Government Welfare Card (2019)

Concerning obtaining government welfare card, households were equally divided into 5 groups, ranking from the lowest to the highest of their monthly income per capita (the first group earned the lowest income, while the fifth group earned the highest income)

The result of the 2019 survey found that the proportion of government welfare card recipients was 20.1 percent (approximately 1 in 5 of the total population throughout the country) by the first group showed the highest proportion 33.1 percent, followed by the second group 28.2 percent and the third group - the fifth group (18.2 8.3 and 2.8 percent, respectively).

Figure 9 Proportion of Received Government Welfare Card (percent) by Monthly Income per Capita to 5 Groups (Quintile) (2019)

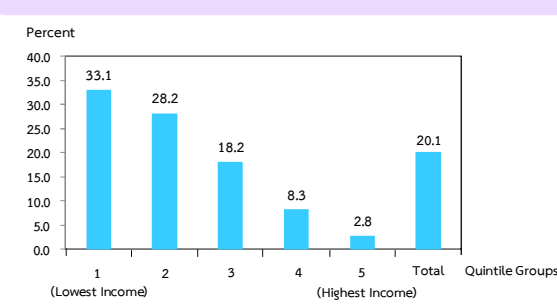

<sup>1/</sup> expenditure on necessary items for daily life, which excluded saving and capital formation expenditure such as purchase or hire-purchase of house or land and saving, etc.

## 2.7 Comparing Income, Expenditure,<sup>1/</sup> and Household Debt (2009 to 2019)

During 2009 to 2019, the overall figure showed that income was higher than expenditure on necessary items for daily life. Income had increased from 20,903 baht in 2009 to 26,018 baht in 2019, and in the meantime, expenditure had also increased from 16,205 baht to 20,742 baht. Considering the difference between income and expenditure in 2019, it was found that the difference was averagely 5,276 baht per household or approximately 1,954 baht per capita (household size in 2.7). Regarding this remaining money, households may mainly use for debt payment as well as for saving.

Comparing the proportion of debt to income from 2009 to 2019, it was found that the figure in 2017 was at the highest ratio (6.6 times). While the figure in 2011 and 2015 was at the lowest ratio (5.8 times).

Figure 10 Average Monthly Household Income and Expenditure and Ratio of Household Debt to Monthly Income (2009 to 2019)<sup>1/</sup>

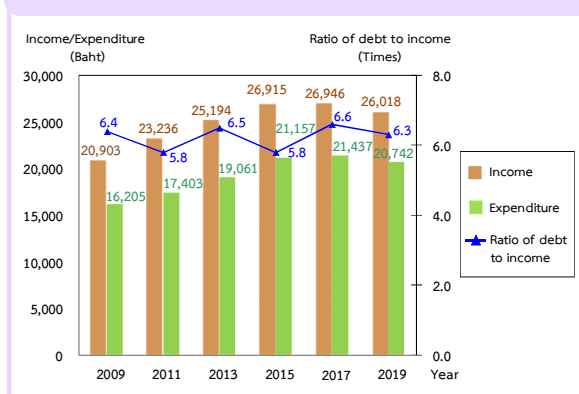

## 2.8 Comparing Percentage of Indebted Households and Average Amount of Debt per all Households (2009 to 2019)

Considering the indebted households and average amount of debts per households from 2009 to 2019, the figure 11 showed that the proportion of indebted households had decreased continuously from the percentage of 60.9 in 2009 to 49.1 in 2015 and showed slightly increased to 50.7 percent in 2017 and fell again in 2019 is 45.2 percent. However, the amount of debt was increased steadily from 134,699 baht in 2009 to 164,055 baht in 2019.

Figure 11 Percentage of Indebted Households and Average Amount of Debt per all Households (2009 to 2019)

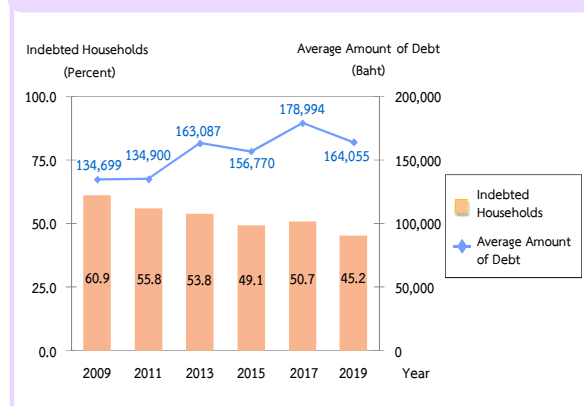

## 2.9 Comparing Distribution of Household Income (2017 and 2019)

In analyzing income distribution during 2017 and 2019, households were equally divided into 5 groups, from those with the lowest to the highest of their monthly income per capita (the first group earned the lowest income, while the fifth group earned the highest income). The result showed that the share of income for the highest income group accounted for 42.7 percent, while that for the lowest income group was only 7.7 percent. However, the survey revealed the highest of income inequality as the income share of the highest income group was increased 2.3 percent from the year 2017, while that of the lowest income group to the middle-income groups (quintile 1 - 4) has increased. In addition, the Gini Coefficient for the five quintiles decreased from 0.341 in 2017 to 0.316 in 2019.

An average monthly income per capita increased from 9,333 baht in 2017 to 9,450 baht in 2019. Households of the highest income group had an average monthly income per capita decreased from 26,755 baht to 25,894 baht, and households of the lowest income group also experienced an increase in an average monthly income per capita rising from 2,628 baht in 2017 to 2,890 baht in 2019.

<sup>1/</sup> expenditure on necessary items for daily life, which excluded saving and capital formation expenditure such as purchase or hire-purchase of house or land and saving, etc.

Figure 12 Share of Household Current Income by Quintile Groups (2017 and 2019)

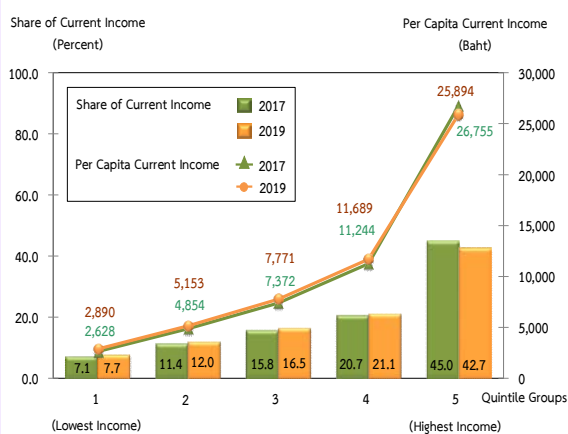

	2017	2019
Gini Coefficient (Quintile Groups)	0.341	0.316
Per Capita Current Income	9,333	9,450

## 2.10 Comparison Between Household Expenditure of Medical Supplies and Medical Fees from 2013 to 2019

According to household expenditure of medical supplies and medical fees from 2013 and 2019, the results showed that outpatient medical fee in 2019 accounted for 46.4 percent was the highest expense, while the expense of getting the prescription filled and medical supplies instead of going to a hospital was the highest expense (38.3 percent) in 2014 comparing to other years. It might be resulted of many reasons such as political problems from the end of 2013 until the beginning of 2014 which caused inconvenience to get to any medical center. And 2019, found that households still used various methods of buying medicine and medical supplies to use instead of treating directly with doctors, 36.0 percent, which is 1.0 percent higher than in 2018.

Figure 13 Comparison Between Household Expenditure of Medical Supplies and Medical Fees From 2013 to 2019

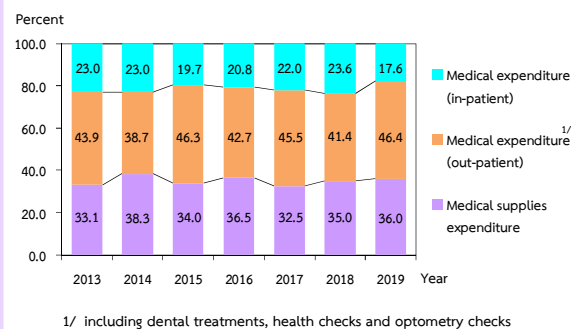

## 2.11 Comparison Between Household Expenditures on Food Consumption from 2013 to 2019

Comparing the household expenditures of the whole kingdom from 2013 to 2019, the results showed that the expense of food and non-alcoholic beverages consumption at home, in 2013 showed the highest proportion compared to other years (79.6 percent). On the other hand, if household consumption increased at home, consumption outside the home decreased the food and non-alcoholic beverage outside the home expenses in 2019 decreased to 17.4 percent. For luxury items regarding the cost of alcoholic beverages and tobacco in 2019 compared to other years also decreased to the lowest as well (1.8 percent and 1.2 percent, respectively). From the consumption behavior of the household, it showed that households were more careful in spending money due to economic recession, thus households were concerned about economic uncertainty. And needed to be more discreet in spending.

Table 1 Expenditure of Food Beverages and Tobacco (2013 - 2019)

Expenditure	2013		2014		2015		2016		2017		2018		2019	
	Baht	%	Baht	%	Baht	%	Baht	%	Baht	%	Baht	%	Baht	%
Expenditure of food beverages and tobacco	6,554	100.0	7,098	100.0	7,132	100.0	7,624	100.0	7,524	100.0	7,436	100.0	7,028	100.0
- Non-alcoholic and beverages (food taken home)	4,860	74.2	5,117	72.1	5,667	79.4	5,225	68.5	5,082	67.5	5,031	67.7	5,591	79.6
- Non-alcoholic and beverages (food eaten away from home)	1,377	21.0	1,610	22.7	1,234	17.3	2,010	26.4	2,060	27.4	2,008	27.0	1,224	17.4
- Alcoholic beverages	205	3.1	237	3.3	140	2.0	260	3.4	255	3.4	267	3.6	130	1.8
- Tobacco	111	1.7	134	1.9	91	1.3	129	1.7	127	1.7	130	1.7	83	1.2

ตาราง ก รายได้เฉลี่ยต่อเดือนของครัวเรือน จำแนกตามแหล่งที่มาของรายได้ ภูมิภาค

TABLE A AVERAGE MONTHLY INCOME PER HOUSEHOLD BY SOURCE OF INCOME AND REGION

แหล่งที่มาของรายได้	ทั่วราชอาณาจักร		กรุงเทพมหานคร และ 3 จังหวัด <sup>1/</sup>		กลาง		เหนือ		ตะวันออกเฉียงเหนือ		ใต้		Source of income
	Whole kingdom		Greater Bangkok <sup>1/</sup>		Central		North		Northeast		South		
	บาท Baht	ร้อยละ %	บาท Baht	ร้อยละ %	บาท Baht	ร้อยละ %	บาท Baht	ร้อยละ %	บาท Baht	ร้อยละ %	บาท Baht	ร้อยละ %	
รายได้ทั้งสิ้นต่อเดือน.....	26,018	100.0	37,751	100.0	25,782	100.0	20,270	100.0	20,600	100.0	25,647	100.0	Total monthly income
รายได้ประจำ.....	25,718	98.8	37,631	99.7	25,556	99.1	19,749	97.4	20,175	97.9	25,466	99.3	Total current income
รายได้ที่เป็นตัวเงิน.....	22,050	84.7	33,007	87.5	22,314	86.5	16,531	81.5	16,376	79.5	22,283	86.9	Money income
รายได้จากการทำงาน.....	18,493	71.1	29,439	78.0	19,561	75.9	12,705	62.6	11,960	58.0	19,413	75.7	From work
- ค่าจ้างและเงินเดือน.....	11,686	44.9	22,343	59.2	12,719	49.3	6,566	32.4	6,510	31.6	9,515	37.1	- Wages and salaries
- กำไรสุทธิจากการทำธุรกิจ.....	4,704	18.1	6,941	18.4	4,838	18.8	3,440	16.9	3,576	17.3	4,736	18.5	- Net profit from business
- กำไรสุทธิจากการทำการเกษตร....	2,103	8.1	155	0.4	2,004	7.8	2,699	13.3	1,873	9.1	5,161	20.1	- Net profit from farming
เงินที่ได้รับเป็นการช่วยเหลือ.....	3,330	12.8	3,200	8.5	2,558	9.9	3,564	17.6	4,276	20.8	2,695	10.5	From current transfers
รายได้จากทรัพย์สิน .....	227	0.8	368	1.0	195	0.7	261	1.3	140	0.7	175	0.7	From property income
รายได้ที่ไม่เป็นตัวเงิน <sup>2/</sup> .....	3,668	14.1	4,624	12.2	3,243	12.6	3,219	15.9	3,799	18.4	3,183	12.4	Non - money income <sup>2/</sup>
รายได้ไม่ประจำ (ที่เป็นตัวเงิน).....	301	1.2	120	0.3	226	0.9	520	2.6	425	2.1	181	0.7	Non - current money income

1/ นนทบุรี ปทุมธานี และสมุทรปราการ

1/ Including Nonthaburi, Pathum Thani and Samut Prakan.

2/ รวมค่าประเมินค่าเช่าบ้านที่ไม่เสียเงิน(รวมบ้านของตนเอง)

2/ Including estimated rental value of dwelling (including own dwelling)

ตาราง ข รายได้เฉลี่ยต่อเดือนของครัวเรือน จำแนกตามแหล่งที่มาของรายได้ และสถานะทางเศรษฐกิจสังคมของครัวเรือน

TABLE B AVERAGE MONTHLY INCOME PER HOUSEHOLD BY SOURCE OF INCOME AND SOCIO-ECONOMIC CLASS

แหล่งที่มาของรายได้	ครัวเรือนทั้งสิ้น		ผู้ถือครองทำการเกษตร/เพาะเลี้ยง						ผู้ประกอบการ		ลูกจ้าง								ผู้ไม่ได้ปฏิบัติงาน		Source of income		
	Total households		ปลูกพืช/เลี้ยงสัตว์/เพาะเลี้ยง			ประมง ป่าไม้			ที่ไม่ใช่การเกษตร		ผู้จัดการ		คนงานเกษตร		คนงาน		เสมียน		ผู้ปฏิบัติงาน			เชิงเศรษฐกิจ	
			Plant/animal/culture			ล่าสัตว์ หางของป่า			Entrepreneurs		นักวิชาการ		ป่าไม้		ด้านการขนส่ง		พนักงานขาย		ในกระบวนการผลิต			Economically inactive	
			ส่วนใหญ่เป็นเจ้าของที่ดิน			เช่าที่ดิน/ทำฟรี			บริการทางการเกษตร		Professional, technician and manager		และประมง		และงานพื้นฐาน		และให้บริการ		ก่อสร้างและเหมืองแร่				
		บาท	ร้อยละ	บาท	ร้อยละ	บาท	ร้อยละ	บาท	ร้อยละ	บาท	ร้อยละ	บาท	ร้อยละ	บาท	ร้อยละ	บาท	ร้อยละ	บาท	ร้อยละ	บาท	ร้อยละ	บาท	ร้อยละ
		Baht	%	Baht	%	Baht	%	Baht	%	Baht	%	Baht	%	Baht	%	Baht	%	Baht	%	Baht	%	Baht	%
รายได้ทั้งสิ้นต่อเดือน.....	26,018	100.0	21,506	100.0	21,728	100.0	15,707	100.0	32,755	100.0	53,817	100.0	14,014	100.0	17,085	100.0	26,461	100.0	22,556	100.0	16,523	100.0	Total monthly income
รายได้ประจำ.....	25,718	98.8	21,311	99.1	21,477	98.8	15,632	99.5	32,536	99.3	53,627	99.6	13,944	99.5	16,948	99.2	26,324	99.5	22,417	99.4	15,806	95.7	Total current income
รายได้ที่เป็นตัวเงิน.....	22,050	84.7	17,810	82.8	18,103	83.3	12,928	82.3	28,760	87.8	48,021	89.2	11,499	82.1	14,098	82.5	23,008	86.9	19,728	87.5	11,840	71.7	Money income
รายได้จากการทำงาน.....	18,493	71.1	15,868	73.8	16,463	75.8	11,819	75.2	27,467	83.9	44,983	83.6	10,625	75.9	12,939	75.7	21,802	82.4	18,911	83.8	1,747	10.6	From work
- ค่าจ้างและเงินเดือน.....	11,686	44.9	1,274	5.9	1,222	5.6	572	3.6	2,446	7.5	42,975	79.9	10,033	71.6	12,226	71.5	20,502	77.5	18,146	80.4	1,063	6.5	- Wages and salaries
- กำไรสุทธิจากการทำธุรกิจ.....	4,704	18.1	471	2.2	495	2.3	277	1.8	24,609	75.1	1,613	3.0	206	1.5	390	2.3	969	3.7	475	2.1	384	2.3	- Net profit from business
- กำไรสุทธิจากการทำการเกษตร.....	2,103	8.1	14,123	65.7	14,747	67.9	10,970	69.8	412	1.3	394	0.7	386	2.8	323	1.9	332	1.2	291	1.3	299	1.8	- Net profit from farming
เงินที่ได้รับเป็นการช่วยเหลือ.....	3,330	12.8	1,862	8.6	1,572	7.2	1,079	6.9	1,154	3.5	2,504	4.6	840	6.0	1,133	6.6	1,122	4.2	778	3.5	9,598	58.1	From current transfers
รายได้จากรักรหัสสิน.....	227	0.8	80	0.4	67	0.3	30	0.2	139	0.4	535	1.0	34	0.2	26	0.2	83	0.3	39	0.2	496	3.0	From property income
รายได้ที่ไม่เป็นตัวเงิน <sup>1/</sup> .....	3,668	14.1	3,501	16.3	3,374	15.5	2,705	17.2	3,776	11.5	5,606	10.4	2,445	17.4	2,851	16.7	3,316	12.6	2,689	11.9	3,965	24.0	Non - money income <sup>1/</sup>
รายได้ไม่ประจำ (ที่เป็นตัวเงิน).....	301	1.2	195	0.9	251	1.2	75	0.5	219	0.7	190	0.4	70	0.5	136	0.8	137	0.5	139	0.6	717	4.3	Non - current money income

1/ รวมค่าประเมินค่าเช่าบ้านที่ไม่เสียเงิน (รวมบ้านของตนเอง)

1/ Including estimated rental value of dwelling (including own dwelling)



ตาราง ค ค่าใช้จ่ายเฉลี่ยต่อเดือนของครัวเรือน<sup>1/</sup> จำแนกตามประเภทของค่าใช้จ่าย ภูมิภาคTABLE C AVERAGE MONTHLY EXPENDITURE<sup>1/</sup> PER HOUSEHOLD BY TYPE OF EXPENDITURE AND REGION

ประเภทของค่าใช้จ่าย	ทั่วราชอาณาจักร		กรุงเทพมหานคร และ 3 จังหวัด <sup>2/</sup> Greater Bangkok <sup>2/</sup>		กลาง		เหนือ		ตะวันออกเฉียงเหนือ		ใต้		Type of expenditure
	Whole kingdom				Central		North		Northeast		South		
	บาท Baht	ร้อยละ %	บาท Baht	ร้อยละ %	บาท Baht	ร้อยละ %	บาท Baht	ร้อยละ %	บาท Baht	ร้อยละ %	บาท Baht	ร้อยละ %	
ค่าใช้จ่ายทั้งสิ้นต่อเดือน.....	20,742	100.0	30,778	100.0	20,645	100.0	15,644	100.0	16,553	100.0	19,600	100.0	Total monthly expenditure
ค่าใช้จ่ายเพื่อการอุปโภคบริโภค.....	17,945	86.5	26,156	85.0	17,825	86.3	13,678	87.4	14,660	88.6	16,931	86.4	Consumption expenditure
ค่าใช้จ่ายอาหาร เครื่องดื่ม และยาสูบ.....	7,028	33.9	8,909	29.0	6,953	33.7	5,778	36.9	6,453	39.0	6,902	35.2	For food, beverage and tobacco
- อาหารและเครื่องดื่ม (ไม่มีแอลกอฮอล์).....	6,816	32.9	8,646	28.1	6,659	32.3	5,630	36.0	6,269	37.9	6,771	34.5	- Food and beverages (excluding alcoholic)
- เครื่องดื่มที่มีแอลกอฮอล์.....	130	0.6	158	0.5	187	0.9	98	0.6	113	0.7	58	0.3	- Alcoholic beverages
- ยาสูบ หมาก ยานัตถ์และอื่นๆ.....	83	0.4	105	0.4	107	0.5	50	0.3	71	0.4	73	0.4	- Tobacco products
ค่าใช้จ่ายสินค้าและบริการ.....	10,917	52.6	17,247	56.0	10,872	52.6	7,900	50.5	8,208	49.6	10,028	51.2	For goods and service
- ที่อยู่อาศัย เครื่องแต่งบ้าน และเครื่องใช้.....	4,356	21.0	6,980	22.7	4,297	20.8	3,226	20.6	3,247	19.6	3,858	19.7	- Housing, household operation, furnitures and equipment
- เครื่องนุ่งห่มและรองเท้า.....	458	2.2	722	2.3	453	2.2	309	2.0	326	2.0	498	2.5	- Apparel and footwear
- ค่าใช้จ่ายส่วนบุคคล.....	758	3.7	1,218	4.0	717	3.5	560	3.6	577	3.5	701	3.6	- Personal care
- เวชภัณฑ์ และค่าตรวจรักษาพยาบาล.....	267	1.3	415	1.3	232	1.1	200	1.3	205	1.2	297	1.5	- Medical and health care
- การเดินทางและการสื่อสาร.....	4,352	21.0	6,788	22.1	4,552	22.1	2,973	19.0	3,216	19.5	4,110	21.0	- Transport and communication
- ค่าซื้อ/ค่าใช้จ่ายเกี่ยวกับยานพาหนะ.....	1,603	7.7	2,011	6.5	1,817	8.8	1,127	7.2	1,433	8.7	1,539	7.9	- Vehicle purchase / repairing & maintenance
- การเดินทางปกติ / ท่องเที่ยว.....	1,991	9.6	3,575	11.6	1,938	9.4	1,292	8.3	1,262	7.6	1,866	9.5	- Local transportation / travelling
- การสื่อสาร.....	758	3.7	1,202	4.0	797	3.9	554	3.5	522	3.2	705	3.6	- Communication
- การศึกษา.....	313	1.5	707	2.3	218	1.0	223	1.4	153	0.9	269	1.4	- Education
- การบันเทิง/การจัดงานพิธีในโอกาสพิเศษ.....	196	0.9	158	0.5	194	0.9	211	1.3	237	1.4	160	0.8	- Recreation / special ceremony expenses
- ค่าใช้จ่ายเกี่ยวกับกิจกรรมทางศาสนา.....	217	1.0	259	0.8	209	1.0	197	1.3	245	1.5	135	0.7	- Religious activities
ค่าใช้จ่ายที่ไม่เกี่ยวกับการอุปโภคบริโภค <sup>3/</sup> .....	2,797	13.5	4,622	15.0	2,819	13.7	1,966	12.6	1,893	11.4	2,669	13.6	Non - consumption expenditure <sup>3/</sup>

1/ ค่าใช้จ่ายเฉลี่ยที่จำเป็นต้องใช้ในการยังชีพ โดยไม่รวมค่าใช้จ่ายประเภทสะสมทุน เช่น การซื้อบ้าน/ ที่ดิน และเงินออม เป็นต้น

2/ นนทบุรี ปทุมธานี และสมุทรปราการ

3/ รวมค่าภาษี ของขวัญ และเงินบริจาค เบี้ยประกันภัย เงินซื้อสลากกินแบ่ง ดอกเบี้ยเงินกู้ และค่าใช้จ่ายอื่น ๆ ที่ไม่เกี่ยวกับการอุปโภคบริโภค

1/ Expenditure on necessary items for daily life, which excluded saving and capital formation expenditure such as purchase or hire-purchase of house or land and saving, etc.

2/ Including Nonthaburi, Pathum Thani and Samut Prakan.

3/ Including taxes, gifts & contribution, insurance premiums, lottery tickets, interest on debts and other similar expenses.

ตาราง ง ค่าใช้จ่ายเฉลี่ยต่อเดือนของครัวเรือน<sup>1/</sup> จำแนกตามประเภทของค่าใช้จ่าย และสถานะทางเศรษฐกิจสังคมของครัวเรือน

TABLE D AVERAGE MONTHLY EXPENDITURE<sup>1/</sup> PER HOUSEHOLD BY TYPE OF EXPENDITURE AND SOCIO-ECONOMIC CLASS

ประเภทของค่าใช้จ่าย	ครัวเรือนทั้งสิ้น Total households		ผู้ถือครองท่าการเกษตร/เพาะเลี้ยง Farm operators/culture						ผู้ประกอบการ ของตนเอง Entrepreneurs for non-agricultural business		ลูกจ้าง Employees										ผู้ไม่ได้ปฏิบัติงาน เชิงเศรษฐกิจ Economically inactive		Type of expenditure
			ปลูกพืช/เลี้ยงสัตว์/เพาะเลี้ยง Plant/animal/culture			ประมง ป่าไม้ ล่าสัตว์ หาของป่า บริการทางการเกษตร Fishing, forestry, hunting agricultural service					ที่ไม่ใช่การเกษตร Entreneurs	ผู้จัดการ นักวิชาการ และ ผู้ปฏิบัติงานวิชาชีพ Professional, technician and manager	คนงานเกษตร ป่าไม้ และประมง Labourers in agriculture, forestry and fishery	คนงาน ด้านการขนส่ง และงานพื้นฐาน Labourers in logistics, transportation and basic work	เสมียน พนักงานขาย และให้บริการ Clerical, sales and service workers	ผู้ปฏิบัติงาน ในกระบวนการผลิต ก่อสร้างและเหมืองแร่ Workers related to production, construction and mining							
	ส่วนใหญ่เป็น เจ้าของที่ดิน Mainly owning land		ส่วนใหญ่ เช่าที่ดิน/ทำฟรี Mainly renting land/ land occupied for free		บาท Baht	ร้อยละ %	บาท Baht	ร้อยละ %	บาท Baht	ร้อยละ %							บาท Baht	ร้อยละ %	บาท Baht	ร้อยละ %	บาท Baht	ร้อยละ %	
	บาท Baht	ร้อยละ %	บาท Baht	ร้อยละ %							บาท Baht	ร้อยละ %	บาท Baht	ร้อยละ %	บาท Baht	ร้อยละ %							
ค่าใช้จ่ายทั้งสิ้นต่อเดือน.....	20,742	100.0	16,276	100.0	15,972	100.0	10,862	100.0	24,584	100.0	39,702	100.0	12,932	100.0	14,828	100.0	22,310	100.0	19,098	100.0	14,338	100.0	Total monthly expenditure
ค่าใช้จ่ายเพื่อการอุปโภคบริโภค.....	17,945	86.5	14,447	88.8	14,343	89.8	9,957	91.7	21,554	87.7	32,751	82.5	11,708	90.5	13,118	88.5	18,931	84.9	16,018	83.9	13,100	91.4	Consumption expenditure
ค่าใช้จ่ายอาหาร เครื่องดื่ม และยาสูบ.....	7,028	33.9	6,205	38.1	6,391	40.0	4,953	45.6	8,042	32.7	9,965	25.1	5,745	44.4	6,415	43.3	7,723	34.6	7,150	37.4	5,271	36.8	For food, beverage and tobacco
- อาหารและเครื่องดื่ม (ไม่มีแอลกอฮอล์).....	6,816	32.9	6,060	37.2	6,184	38.7	4,782	44.0	7,783	31.6	9,770	24.6	5,549	42.9	6,181	41.7	7,426	33.3	6,808	35.6	5,185	36.2	- Food and beverages (excluding alcoholic)
- เครื่องดื่มที่มีแอลกอฮอล์.....	130	0.6	80	0.5	115	0.7	114	1.1	164	0.7	135	0.3	118	0.9	127	0.9	174	0.8	214	1.1	49	0.3	- Alcoholic beverages
- ยาสูบ หมาก ยานัตถุ์และอื่นๆ.....	83	0.4	65	0.4	92	0.6	57	0.5	95	0.4	60	0.2	78	0.6	107	0.7	122	0.5	128	0.7	37	0.3	- Tobacco products
ค่าใช้จ่ายสินค้าและบริการ.....	10,917	52.6	8,242	50.7	7,952	49.8	5,004	46.1	13,512	55.0	22,786	57.4	5,962	46.1	6,704	45.2	11,209	50.3	8,868	46.5	7,830	54.6	For goods and service
- ที่อยู่อาศัย เครื่องแต่งบ้าน และเครื่องใช้.....	4,356	21.0	3,282	20.2	3,176	19.9	2,333	21.5	5,049	20.5	7,903	19.9	2,532	19.6	3,035	20.5	4,356	19.5	3,447	18.0	3,914	27.3	- Housing, household operation, furnitures and equipment
- เครื่องนุ่งห่มและรองเท้า.....	458	2.2	294	1.8	282	1.8	164	1.5	536	2.2	1,266	3.2	264	2.0	232	1.6	482	2.2	339	1.8	263	1.8	- Apparel and footwear
- ค่าใช้จ่ายส่วนบุคคล.....	758	3.7	507	3.1	482	3.0	383	3.5	877	3.6	1,620	4.1	489	3.8	536	3.6	881	4.0	653	3.4	491	3.4	- Personal care
- เวชภัณฑ์ และค่าตรวจรักษาพยาบาล.....	267	1.3	192	1.2	159	1.0	93	0.9	340	1.4	536	1.3	161	1.2	118	0.8	228	1.0	155	0.8	274	1.9	- Medical and health care
- การเดินทางและการสื่อสาร.....	4,352	21.0	3,472	21.4	3,273	20.5	1,710	15.7	5,800	23.6	10,095	25.4	2,229	17.3	2,382	16.0	4,645	20.8	3,810	20.0	2,114	14.7	- Transport and communication
- ค่าซื้อ/ค่าใช้จ่ายเกี่ยวกับยานพาหนะ.....	1,603	7.7	1,448	8.9	1,270	8.0	595	5.5	2,383	9.7	3,757	9.4	757	5.9	704	4.7	1,626	7.3	1,350	7.1	635	4.4	- Vehicle purchase/repairing & maintenance
- การเดินทางปกติ / ห้องเที่ยว.....	1,991	9.6	1,508	9.3	1,460	9.1	767	7.0	2,432	9.9	4,841	12.2	1,035	8.0	1,124	7.6	2,137	9.6	1,723	9.0	1,062	7.4	- Local transportation / travelling
- การสื่อสาร.....	758	3.7	516	3.2	543	3.4	348	3.2	985	4.0	1,497	3.8	437	3.4	554	3.7	883	3.9	737	3.9	417	2.9	- Communication
- การศึกษา.....	313	1.5	147	0.9	164	1.0	117	1.1	454	1.8	754	1.9	113	0.9	136	0.9	309	1.4	186	1.0	239	1.7	- Education
- การบันเทิง/การจัดงานพิธีในโอกาสพิเศษ.....	196	0.9	168	1.0	224	1.4	75	0.7	189	0.8	299	0.8	53	0.4	108	0.7	129	0.6	109	0.6	296	2.1	- Recreation / special ceremony expenses
- ค่าใช้จ่ายเกี่ยวกับกิจกรรมทางศาสนา.....	217	1.0	180	1.1	193	1.2	128	1.2	267	1.1	313	0.8	120	0.9	157	1.1	178	0.8	169	0.9	239	1.7	- Religious activities
ค่าใช้จ่ายที่ไม่เกี่ยวกับการอุปโภคบริโภค <sup>2/</sup> .....	2,797	13.5	1,829	11.2	1,628	10.2	905	8.3	3,030	12.3	6,950	17.5	1,224	9.5	1,710	11.5	3,379	15.1	3,079	16.1	1,238	8.6	Non - consumption expenditure <sup>2/</sup>

1/ ค่าใช้จ่ายเฉลี่ยที่จำเป็นต้องใช้ในการยังชีพ โดยไม่รวมค่าใช้จ่ายประเภทสะสมทุน เช่น การซื้อบ้าน/ ที่ดิน และเงินออม เป็นต้น

2/ รวมค่าภาษี ของขวัญ และเงินบริจาค เบี้ยประกันภัย เงินซื้อสลากกินแบ่ง ดอกเบี้ยเงินกู้ และค่าใช้จ่ายอื่น ๆ ที่ไม่เกี่ยวกับการอุปโภคบริโภค

1/ Expenditure on necessary items for daily life, which excluded saving and capital formation expenditure such as purchase or hire-purchase of house or land and saving, etc.

2/ Including taxes, gifts & contribution, insurance premiums, lottery tickets, interest on debts and other similar expenses.

ตาราง จ จำนวนครัวเรือนที่เป็นหนี้ และจำนวนหนี้สินเฉลี่ยต่อครัวเรือนทั้งสิ้น จำแนกตามวัตถุประสงค์ของการกู้ยืม แหล่งเงินทุน รายภาค

TABLE E NUMBER OF INDEBTED HOUSEHOLD AND AVERAGE AMOUNT OF DEBT PER HOUSEHOLD BY PURPOSE OF BORROWING, SOURCE OF LOAN AND REGION

วัตถุประสงค์ของการกู้ยืม	ทั่วราชอาณาจักร		กรุงเทพมหานคร และ 3 จังหวัด <sup>1/</sup>		กลาง		เหนือ		ตะวันออกเฉียงเหนือ		ใต้		Purpose of borrowing
	Whole kingdom		Greater Bangkok <sup>1/</sup>		Central		North		Northeast		South		
	บาท	ร้อยละ	บาท	ร้อยละ	บาท	ร้อยละ	บาท	ร้อยละ	บาท	ร้อยละ	บาท	ร้อยละ	
	Baht	%	Baht	%	Baht	%	Baht	%	Baht	%	Baht	%	
จำนวนครัวเรือนที่เป็นหนี้ (ครัวเรือน).....	9,880,344	(45.2)	1,519,383	(32.6)	1,872,803	(37.9)	1,903,135	(49.2)	3,412,910	(61.0)	1,172,114	(41.9)	Number of indebted household (household)
จำนวนหนี้สินเฉลี่ยต่อครัวเรือนทั้งสิ้น.....	164,055	100.0	190,849	100.0	136,054	100.0	154,178	100.0	180,228	100.0	150,128	100.0	Average amount of debt per household
<b>1. จำแนกตามวัตถุประสงค์</b>													<b>1. By purpose of borrowing</b>
เพื่อใช้จ่ายในครัวเรือน.....	120,998	73.8	182,222	95.5	105,274	77.4	92,496	60.0	107,090	59.4	113,857	75.8	For household expenditure
- ซื้อ/เช่าซื้อบ้านและ/หรือที่ดิน.....	57,828	35.3	123,921	64.9	44,929	33.0	34,293	22.2	34,110	18.9	50,334	33.5	- Purchase/hire purchase of house and /or land
- ใช้ในการศึกษา.....	2,182	1.3	1,659	0.9	933	0.7	2,770	1.8	2,823	1.6	3,163	2.1	- Education
- ใช้จ่ายอุปโภคบริโภคอื่นๆ.....	60,988	37.2	56,642	29.7	59,411	43.7	55,433	36.0	70,157	38.9	60,360	40.2	- Household consumption
ใช้ในการทำธุรกิจ.....	18,093	11.0	7,954	4.2	13,001	9.5	15,155	9.8	34,011	18.9	16,222	10.8	Business
ใช้ในการทำการเกษตร.....	24,031	14.6	438	0.2	16,858	12.4	44,425	28.8	38,565	21.4	18,803	12.5	Farming
หนี้อื่นๆ <sup>2/</sup> .....	933	0.6	235	0.1	921	0.7	2,103	1.4	563	0.3	1,246	0.9	Others <sup>2/</sup>
<b>2. จำแนกตามแหล่งเงินทุน</b>													<b>2. By source of loan</b>
หนี้ในระบบ.....	161,868	98.7	188,140	98.6	133,482	98.1	152,644	99.0	178,469	99.0	147,730	98.4	Loan from formal sector
หนี้นอกระบบ.....	2,188	1.3	2,709	1.4	2,572	1.9	1,534	1.0	1,759	1.0	2,398	1.6	Loan from informal sector

1/ นนทบุรี ปทุมธานี และสมุทรปราการ

1/ Including Nonthaburi, Pathum Thani and Samut Prakan.

2/ หนี้อื่นๆ ได้แก่ หนี้จากการค้ำประกันบุคคลอื่น หนี้ค่าปรับหรือจ่ายชดเชยค่าเสียหาย เป็นต้น

2/ Others, such as debt from guaranties, fine or compensation, etc.

ตาราง ฉ จำนวนครัวเรือนที่เป็นหนี้ และจำนวนหนี้สินเฉลี่ยต่อครัวเรือนทั้งสิ้น จำแนกตามวัตถุประสงค์ของการกู้ยืม แหล่งเงินทุน และสถานะทางเศรษฐกิจสังคมของครัวเรือน

TABLE F NUMBER OF INDEBTED HOUSEHOLD AND AVERAGE AMOUNT OF DEBT PER HOUSEHOLD BY PURPOSE OF BORROWING, SOURCE OF LOAN AND SOCIO-ECONOMIC CLASS

วัตถุประสงค์ของการกู้ยืม	ครัวเรือนทั้งสิ้น		ผู้ถือครองทำการเกษตร/เพาะเลี้ยง						ผู้ประกอบการธุรกิจของตนเอง		ลูกจ้าง										ผู้ไม่ได้ปฏิบัติงานเชิงเศรษฐกิจ		Purpose of borrowing
	Total households		ปลูกพืช/เลี้ยงสัตว์/เพาะเลี้ยง			ประมง ป่าไม้			ที่ไม่ใช่การเกษตร	ผู้ประกอบการ	คนงานเกษตร		คนงาน		เสมียน		ผู้ปฏิบัติงาน		Economically inactive				
			Plant/animal/culture			ล่าสัตว์ หาของป่า					non-agricultural business	นักวิชาการ และ ผู้ปฏิบัติงานวิชาชีพ	ป่าไม้ และประมง		ด้านการขนส่ง และงานพื้นฐาน		พนักงานขาย และให้บริการ			ในกระบวนการผลิต ก่อสร้างและเหมืองแร่			
			ส่วนใหญ่เป็น		ส่วนใหญ่	บริการทางการเกษตร			Professional, technician and manager	Labourers in agriculture, forestry and fishery			Labourers in logistics, transportation and basic work		Clerical, sales and service workers		Workers related to production, construction and mining						
บาท	ร้อยละ	บาท	ร้อยละ	บาท	ร้อยละ	บาท	ร้อยละ	บาท		ร้อยละ	บาท	ร้อยละ	บาท	ร้อยละ	บาท	ร้อยละ	บาท	ร้อยละ	บาท	ร้อยละ	บาท	ร้อยละ	บาท
Baht	%	Baht	%	Baht	%	Baht	%	Baht	%	Baht	%	Baht	%	Baht	%	Baht	%	Baht	%	Baht	%	Baht	%
จำนวนครัวเรือนที่เป็นหนี้ (ครัวเรือน).....	9,880,344	(45.2)	1,352,607	(63.9)	300,262	(75.9)	142,394	(41.4)	1,781,424	(48.3)	1,234,416	(55.5)	252,291	(41.5)	288,773	(43.9)	1,562,631	(43.4)	1,261,617	(42.3)	1,703,930	(32.4)	Number of indebted household (household)
จำนวนหนี้สินเฉลี่ยต่อครัวเรือนทั้งสิ้น.....	164,055	100.0	156,992	100.0	244,019	100.0	74,681	100.0	232,201	100.0	459,879	100.0	51,037	100.0	55,381	100.0	132,039	100.0	100,442	100.0	78,546	100.0	Average amount of debt per household
<b>1. จำแนกตามวัตถุประสงค์</b>																							<b>1. By purpose of borrowing</b>
เพื่อใช้จ่ายในครัวเรือน.....	120,998	73.8	54,592	34.8	63,742	26.1	28,018	37.5	137,884	59.4	431,266	93.8	37,520	73.5	42,810	77.3	118,941	90.1	89,302	88.9	53,934	68.7	For household expenditure
- ซื้อ/เช่าซื้อบ้านและ/หรือที่ดิน.....	57,828	35.3	15,625	10.0	21,377	8.8	6,939	9.3	71,390	30.8	233,412	50.8	4,149	8.1	11,533	20.8	52,604	39.8	45,336	45.1	19,816	25.3	- Purchase/hire purchase of house and /or land
- ใช้ในการศึกษา.....	2,182	1.3	1,111	0.7	2,050	0.8	431	0.6	1,029	0.4	7,759	1.7	428	0.8	1,242	2.3	2,844	2.2	679	0.7	1,907	2.4	- Education
- ใช้จ่ายอุปโภคบริโภคอื่นๆ.....	60,988	37.2	37,856	24.1	40,315	16.5	20,648	27.6	65,465	28.2	190,095	41.3	32,943	64.6	30,035	54.2	63,493	48.1	43,287	43.1	32,210	41.0	- Household consumption
ใช้ในการทำธุรกิจ.....	18,093	11.0	9,456	6.0	16,588	6.8	6,274	8.4	80,674	34.8	11,002	2.4	2,416	4.7	1,429	2.6	3,042	2.3	1,836	1.8	5,013	6.4	Business
ใช้ในการทำการเกษตร.....	24,031	14.6	91,767	58.5	162,772	66.7	40,191	53.8	12,862	5.5	14,745	3.2	10,997	21.6	11,098	20.0	9,426	7.1	8,873	8.9	18,724	23.8	Farming
หนี้อื่นๆ <sup>1/</sup> .....	933	0.6	1,177	0.7	918	0.4	197	0.3	781	0.3	2,866	0.6	105	0.2	43	0.1	629	0.5	431	0.4	874	1.1	Others <sup>1/</sup>
<b>2. จำแนกตามแหล่งเงินทุน</b>																							<b>2. By source of loan</b>
หนี้ในระบบ.....	161,868	98.7	155,328	98.9	238,629	97.8	71,435	95.7	227,495	98.0	458,799	99.8	48,184	94.4	53,694	97.0	129,710	98.2	98,744	98.3	77,588	98.8	Loan from formal sector
หนี้นอกระบบ.....	2,188	1.3	1,664	1.1	5,390	2.2	3,246	4.3	4,706	2.0	1,080	0.2	2,853	5.6	1,687	3.0	2,329	1.8	1,697	1.7	957	1.2	Loan from informal sector

1/ หนี้อื่นๆ ได้แก่ หนี้จากการค้ำประกันบุคคลอื่น หนี้ค่าปรับหรือจ่ายชดเชยค่าเสียหาย เป็นต้น

1/ Others, such as debt from guaranties, fine or compensation, etc.

ตาราง ข รายได้ ค่าใช้จ่ายเฉลี่ยต่อเดือน และหนี้สินเฉลี่ยต่อครัวเรือน จำแนกตามภาคและเขตการปกครอง

หน่วย : บาท

TABLE G AVERAGE MONTHLY INCOME AND EXPENDITURE AND AMOUNT OF DEBT PER HOUSEHOLD BY REGION AND AREA

Unit : Baht

ภาค	รายได้เฉลี่ยต่อเดือน Average monthly income			ค่าใช้จ่ายเฉลี่ยต่อเดือน Average monthly expenditure			หนี้สินเฉลี่ยต่อครัวเรือน Average amount of debt			Region
	รวมทั้งสิ้น	ในเขตเทศบาล	นอกเขตเทศบาล	รวมทั้งสิ้น	ในเขตเทศบาล	นอกเขตเทศบาล	รวมทั้งสิ้น	ในเขตเทศบาล	นอกเขตเทศบาล	
	Total	Municipal area	Non-municipal area	Total	Municipal area	Non-municipal area	Total	Municipal area	Non-municipal area	
ทั่วราชอาณาจักร.....	26,018	30,747	21,871	20,742	24,416	17,520	164,055	179,913	150,149	Whole kingdom
กรุงเทพมหานคร และ 3 จังหวัด <sup>1/</sup> .....	37,751	38,691	32,841	30,778	31,357	27,753	190,849	180,848	243,097	Greater Bangkok <sup>1/</sup>
กลาง.....	25,782	26,840	24,960	20,645	21,747	19,788	136,054	133,639	137,931	Central
เหนือ.....	20,270	23,534	18,384	15,644	17,790	14,404	154,178	158,982	151,403	North
ตะวันออกเฉียงเหนือ.....	20,600	25,750	18,294	16,553	19,098	15,413	180,228	259,702	144,632	Northeast
ใต้.....	25,647	26,916	24,949	19,600	21,563	18,519	150,128	167,650	140,480	South

1/ นนทบุรี ปทุมธานี และสมุทรปราการ

1/ Including Nonthaburi, Pathum Thani and Samut Prakan.

ตาราง ข เปรียบเทียบรายได้ และรายได้ที่แท้จริงเฉลี่ยต่อเดือนของครัวเรือน รายภาค

TABLE H COMPARISON OF AVERAGE MONTHLY INCOME AND REAL INCOME PER HOUSEHOLD BY REGION

ภาค	รายได้เฉลี่ยต่อเดือน			ดัชนีความแตกต่างของรายได้ <sup>1/</sup>		รายได้ที่แท้จริงเฉลี่ยต่อเดือน			Region
	Average monthly income			Disparity index <sup>1/</sup>		Average monthly real income			
	2560 2017	2562 2019	ร้อยละของ	2560 2017	2562 2019	2560 2017	2562 <sup>3/</sup> 2019 <sup>3/</sup>	ร้อยละของ	
			การเปลี่ยนแปลงต่อปี					การเปลี่ยนแปลงต่อปี	
		Annual percentage change					Annual percentage change		
		2562/60 2019/17					2562/60 2019/17		
ทั่วราชอาณาจักร.....	26,946	26,018	-1.7	-	-	26,706	25,334	-2.6	Whole kingdom
กรุงเทพมหานคร และ 3 จังหวัด <sup>2/</sup> .....	41,897	37,751	-5.1	100	100	41,606	36,759	-6.0	Greater Bangkok <sup>2/</sup>
กลาง .....	27,042	25,782	-2.4	65	68	26,774	25,129	-3.1	Central
เหนือ.....	19,046	20,270	3.2	45	54	18,952	19,873	2.4	North
ตะวันออกเฉียงเหนือ.....	20,271	20,600	0.8	48	55	20,050	20,000	-0.1	Northeast
ใต้.....	26,913	25,647	-2.4	64	68	26,594	25,070	-2.9	South

1/ คือ ตัวชี้วัดที่แสดงความแตกต่างของรายได้โดยเฉลี่ยต่อเดือนต่อครัวเรือน เมื่อเทียบกับรายได้โดยเฉลี่ยต่อเดือนต่อครัวเรือน ในกรุงเทพมหานคร และ 3 จังหวัด

2/ นนทบุรี ปทุมธานี และสมุทรปราการ

3/ ปรับตามดัชนีราคาผู้บริโภค ปีฐาน 2558 = 100

1/ The relative level of average monthly income compared with that of Greater Bangkok.

2/ Including Nonthaburi, Pathum Thani and Samut Prakan.

3/ Adjusted by the consumer price index base year 2015 = 100

ตาราง ฅ เปรียบเทียบส่วนแบ่งของรายได้ประจำของครัวเรือน โดยการจำแนกครัวเรือนเป็น 5 กลุ่ม

TABLE 1 COMPARISON THE SHARE OF HOUSEHOLD CURRENT INCOME BY QUINTILE GROUPS OF HOUSEHOLD

กลุ่มครัวเรือน จำแนกตามรายได้ประจำ Quintile groups by current income	ร้อยละของประชากร Percentage of population			ร้อยละส่วนแบ่งของรายได้ประจำ Percentage share of current income			รายได้ประจำต่อคนต่อเดือน (บาท) Per capita current income (Baht)		
	2558	2560	2562	2558	2560	2562	2558	2560	2562
	2015	2017	2019	2015	2017	2019	2015	2017	2019
(รายได้ต่ำสุด) 1 (Lowest income)	25.2	25.2	25.3	7.0	7.1	7.7	2,574	2,628	2,890
2	21.8	22.0	22.0	11.6	11.4	12.0	4,903	4,854	5,153
3	20.0	19.9	20.0	16.0	15.8	16.5	7,368	7,372	7,771
4	17.3	17.2	17.1	20.8	20.7	21.1	11,089	11,244	11,689
(รายได้สูงสุด) 5 (Highest income)	15.7	15.7	15.6	44.6	45.0	42.7	26,161	26,755	25,894
สัมประสิทธิ์ของความไม่เสมอภาค (5 กลุ่ม) Gini coefficient (Quintile groups)				<u>0.337</u>	<u>0.341</u>	<u>0.316</u>			
รายได้ประจำต่อคนต่อเดือน Per capita current income							<u>9,212</u>	<u>9,333</u>	<u>9,450</u>

ตาราง ญ เปรียบเทียบรายได้ ค่าใช้จ่ายเฉลี่ยต่อเดือน และหนี้สินเฉลี่ยต่อครัวเรือน รายภาค

หน่วย : บาท

TABLE J COMPARISON OF AVERAGE MONTHLY INCOME AND EXPENDITURE AND AMOUNT OF DEBT PER HOUSEHOLD BY REGION

Unit : Baht

ภาค	รายได้เฉลี่ยต่อเดือน					ค่าใช้จ่ายเฉลี่ยต่อเดือน					หนี้สินเฉลี่ยต่อครัวเรือน				ร้อยละของค่าใช้จ่ายต่อรายได้			Region	
	Average monthly income					Average monthly expenditure					Average amount of debt per household				Percent of expenditure to income				
	2558 2015	2560 2017	2562 2019	ร้อยละของ		2558 2015	2560 2017	2562 2019	ร้อยละของ		2558 2015	2560 2017	2562 2019	ร้อยละของ		2558 2015	2560 2017		2562 2019
				การเปลี่ยนแปลงต่อปี					การเปลี่ยนแปลงต่อปี					การเปลี่ยนแปลงต่อปี					
Annual percentage change				Annual percentage change					Annual percentage change										
			2560/58	2562/60				2560/58	2562/60				2560/58	2562/60					
			2017/15	2019/17				2017/15	2019/17				2017/15	2019/17					
ทั่วราชอาณาจักร	26,915	26,946	26,018	0.1	-1.7	21,157	21,437	20,742	0.7	-1.6	156,770	178,994	164,055	6.9	-4.3	78.6	79.6	79.7	Whole kingdom
กรุงเทพมหานคร และ 3 จังหวัด <sup>1/</sup> .....	41,002	41,897	37,751	1.1	-5.1	30,882	33,126	30,778	3.6	-3.6	171,837	219,505	190,849	13.0	-6.8	75.3	79.1	81.5	Greater Bangkok <sup>1/</sup>
กลาง.....	26,601	27,042	25,782	0.8	-2.4	21,055	21,120	20,645	0.2	-1.1	142,056	153,243	136,054	3.9	-5.8	79.2	78.1	80.1	Central
เหนือ.....	18,952	19,046	20,270	0.2	3.2	15,268	15,329	15,644	0.2	1.0	145,346	167,952	154,178	7.5	-4.2	80.6	80.5	77.2	North
ตะวันออกเฉียงเหนือ.....	21,094	20,271	20,600	-2.0	0.8	17,032	16,513	16,553	-1.5	0.1	160,675	179,923	180,228	5.8	0.1	80.7	81.5	80.4	Northeast
ใต้.....	26,286	26,913	25,647	1.2	-2.4	21,293	21,381	19,600	0.2	-4.3	163,892	170,177	150,128	1.9	-6.1	81.0	79.4	76.4	South

1/ นนทบุรี ปทุมธานี และสมุทรปราการ

1/ Including Nonthaburi, Pathum Thani and Samut Prakan.



ตาราง ฎ เปรียบเทียบรายได้ ค่าใช้จ่ายเฉลี่ยต่อเดือน และหนี้สินเฉลี่ยต่อครัวเรือน จำแนกตามสถานะทางเศรษฐกิจสังคมของครัวเรือน

หน่วย : บาท

TABLE K COMPARISON OF AVERAGE MONTHLY INCOME AND EXPENDITURE AND AMOUNT OF DEBT PER HOUSEHOLD BY SOCIO-ECONOMIC CLASS

Unit : Baht

สถานะทางเศรษฐกิจสังคม	รายได้เฉลี่ยต่อเดือน					ค่าใช้จ่ายเฉลี่ยต่อเดือน					หนี้สินเฉลี่ยต่อครัวเรือน				ร้อยละของค่าใช้จ่ายต่อรายได้			Socio - economic class	
	Average monthly income					Average monthly expenditure					Average amount of debt per household				Percent of expenditure to income				
	2558 2015	2560 2017	2562 2019	ร้อยละของ		2558 2015	2560 2017	2562 2019	ร้อยละของ		2558 2015	2560 2017	2562 2019	ร้อยละของ		2558 2015	2560 2017		2562 2019
				การเปลี่ยนแปลงต่อปี					การเปลี่ยนแปลงต่อปี					การเปลี่ยนแปลงต่อปี					
Annual percentage change				Annual percentage change	Annual percentage change				Annual percentage change										
			2560/58	2562/60				2560/58	2562/60				2560/58	2562/60					
			2017/15	2019/17				2017/15	2019/17				2017/15	2019/17					
<b>ครัวเรือนทั้งสิ้น</b> .....	<b>26,915</b>	<b>26,946</b>	<b>26,018</b>	<b>0.1</b>	<b>-1.7</b>	<b>21,157</b>	<b>21,437</b>	<b>20,742</b>	<b>0.7</b>	<b>-1.6</b>	<b>156,770</b>	<b>178,994</b>	<b>164,055</b>	<b>6.9</b>	<b>-4.3</b>	<b>78.6</b>	<b>79.6</b>	<b>79.7</b>	<b>Total households</b>
<b>ผู้ถือครองทำเกษตร/เพาะเลี้ยง</b>																			<b>Farm operators/culture</b>
ส่วนใหญ่เป็นเจ้าของที่ดิน.....	21,179	21,624	21,506	1.0	-0.3	16,649	16,670	16,276	0.1	-1.2	136,534	169,064	156,992	11.3	-3.6	78.6	77.1	75.7	Mainly owning land
ส่วนใหญ่เช่าที่ดิน/ทำฟรี .....	21,903	22,000	21,728	0.2	-0.6	16,357	16,352	15,972	0.0	-1.2	189,660	192,692	244,019	0.8	12.5	74.7	74.3	73.5	Mainly renting land/ land occupied for free
ประมง ป่าไม้ ล่าสัตว์ หาของป่า และบริการทางการเกษตร.....	13,410	15,285	15,707	6.8	1.4	10,829	11,359	10,862	2.4	-2.2	64,165	81,149	74,681	12.5	-4.1	80.8	74.3	69.2	Fishing, forestry, hunting agricultural service
<b>ผู้ประกอบการธุรกิจของคนเอง</b>																			<b>Entrepreneurs for non-agricultural business</b>
ที่ไม่ใช่การเกษตร.....	34,438	33,880	32,755	-0.8	-1.7	24,652	24,829	24,584	0.4	-0.5	218,340	244,664	232,201	5.9	-2.6	71.6	73.3	75.1	
<b>ลูกจ้าง</b>																			<b>Employees</b>
ผู้จัดการ นักวิชาการ และผู้ปฏิบัติงานวิชาชีพ.....	56,633	58,019	53,817	1.2	-3.7	40,624	42,343	39,702	2.1	-3.2	422,243	502,104	459,879	9.0	-4.3	71.7	73.0	73.8	Professional, technical and manager
คนงานเกษตร ป่าไม้ และ ประมง.....	13,921	14,565	14,014	2.3	-1.9	13,009	13,644	12,932	2.4	-2.6	59,778	60,107	51,037	0.3	-7.9	93.4	93.7	92.3	Labourers in agriculture, forestry and fishery
คนงานด้านการขนส่ง และงานพื้นฐาน.....	16,701	16,958	17,085	0.8	0.4	14,246	15,276	14,828	3.6	-1.5	40,406	75,717	55,381	36.9	-14.5	85.3	90.1	86.8	Labourers in logistics,transportation and basic work
เสมียน พนักงานขาย และให้บริการ.....	25,661	26,160	26,461	1.0	0.6	21,637	22,519	22,310	2.0	-0.5	137,812	144,247	132,039	2.3	-4.3	84.3	86.1	84.3	Clerical, sales and service workers
ผู้ปฏิบัติงานในกระบวนการผลิต ก่อสร้างและเหมืองแร่.....	22,334	22,486	22,556	0.3	0.2	19,032	19,446	19,098	1.1	-0.9	95,755	105,003	100,442	4.7	-2.2	85.2	86.5	84.7	Workers related to production construction and mining
<b>ผู้ไม่ได้ปฏิบัติงานเชิงเศรษฐกิจ.....</b>	<b>17,413</b>	<b>17,169</b>	<b>16,523</b>	<b>-0.7</b>	<b>-1.9</b>	<b>15,259</b>	<b>14,797</b>	<b>14,338</b>	<b>-1.5</b>	<b>-1.6</b>	<b>67,868</b>	<b>87,750</b>	<b>78,546</b>	<b>13.7</b>	<b>-5.4</b>	<b>87.6</b>	<b>86.2</b>	<b>86.8</b>	<b>Economically inactive</b>

หมายเหตุ : "0.0" มีข้อมูลแต่น้อยกว่า 0.1

Remark : "0.0" is assigned to the value less than 0.1

ตาราง ฎ เปรียบเทียบหนี้สินเฉลี่ยต่อครัวเรือน จำแนกตามวัตถุประสงค์ของการกู้ยืม รายภาค

หน่วย : บาท

TABLE L COMPARISON OF AVERAGE AMOUNT OF DEBT PER HOUSEHOLD BY PURPOSE OF BORROWING AND REGION

Unit : Baht

วัตถุประสงค์ของการกู้ยืม	ทั่วราชอาณาจักร			กรุงเทพฯ และ 3 จังหวัด <sup>1/</sup>			กลาง			เหนือ			ตะวันออกเฉียงเหนือ			ใต้			Purpose of borrowing
	Whole kingdom			Greater Bangkok <sup>1/</sup>			Central			North			Northeast			South			
	2558	2560	2562	2558	2560	2562	2558	2560	2562	2558	2560	2562	2558	2560	2562	2558	2560	2562	
	2015	2017	2019	2015	2017	2019	2015	2017	2019	2015	2017	2019	2015	2017	2019	2015	2017	2019	
จำนวนครัวเรือนที่เป็นหนี้.....	10,469,835	10,838,211	9,880,344	1,691,034	1,766,008	1,519,383	1,968,143	2,066,778	1,872,803	1,992,017	2,078,769	1,903,135	3,538,876	3,613,719	3,412,910	1,279,764	1,312,937	1,172,114	Number of indebted household
หนี้สินเฉลี่ยต่อครัวเรือน.....	156,770	178,994	164,055	171,837	219,505	190,849	142,056	153,243	136,054	145,346	167,952	154,178	160,675	179,923	180,228	163,892	170,177	150,128	Average amount of debt per household
<b>จำแนกตามวัตถุประสงค์</b>																			<b>By purpose of borrowing</b>
เพื่อใช้จ่ายในครัวเรือน.....	117,590	137,649	120,998	160,140	204,935	182,222	110,093	119,013	105,274	87,081	105,286	92,496	107,419	126,071	107,090	120,740	128,091	113,857	For household expenditure
- ซื้อ/เช่าซื้อบ้านและ/หรือที่ดิน.....	50,848	65,011	57,828	103,216	136,252	123,921	49,144	57,676	44,929	29,456	38,670	34,293	27,832	38,589	34,110	40,743	51,264	50,334	- Purchase/hire purchase of house and /or land
- ใช้จ่ายอุปโภคบริโภคอื่น ๆ.....	66,741	72,638	63,170	56,924	68,683	58,301	60,949	61,337	60,344	57,625	66,616	58,203	79,587	87,482	72,980	79,998	76,827	63,523	- Household consumption expenditure
ใช้ในการทำธุรกิจ.....	16,000	15,264	18,093	10,153	12,569	7,954	14,991	12,898	13,001	18,395	16,424	15,155	16,117	14,738	34,011	24,118	23,222	16,222	Business
ใช้ในการทำการเกษตร.....	22,441	24,970	24,031	926	823	438	16,568	20,241	16,858	39,456	44,908	44,425	36,115	38,129	38,565	17,642	17,887	18,803	Farming
หนี้อื่น ๆ <sup>2/</sup> .....	740	1,111	933	619	1,177	235	404	1,091	921	414	1,334	2,103	1,025	985	563	1,391	977	1,246	Others <sup>2/</sup>

1/ นนทบุรี ปทุมธานี และสมุทรปราการ

1/ Including Nonthaburi, Pathum Thani and Samut Prakan

2/ หนี้อื่น ๆ ได้แก่ หนี้จากการค้ำประกันบุคคลอื่น หนี้ค่าปรับหรือจ่ายชดเชยค่าเสียหาย เป็นต้น

2/ Others, such as debt from guaranties, fine or compensation, etc.

ตาราง ฐ สัดส่วนของผู้ที่ได้รับบัตรสวัสดิการแห่งรัฐ จำแนกตามรายได้ประจำต่อคนต่อเดือนเป็น 5 กลุ่ม

TABLE M PROPORTION OF RECEIVED GOVERNMENT WELFARE CARD BY QUINTILE GROUPS OF HOUSEHOLD PER CAPITA CURRENT INCOME

กลุ่มครัวเรือน จำแนกตามรายได้ประจำ Quintile groups by current income	ร้อยละ Percent		สัดส่วนของผู้ที่ ได้รับบัตรสวัสดิการแห่งรัฐ ต่อจำนวนสมาชิกในครัวเรือนทั้งสิ้น ในแต่ละกลุ่ม Proportion of received government welfare card per all household members in each group
	สมาชิกในครัวเรือนทั้งสิ้น ในแต่ละกลุ่ม All household members in each group	ผู้ที่ได้รับบัตรสวัสดิการแห่งรัฐ ในแต่ละกลุ่ม Received government welfare card in each group	
(รายได้ต่ำสุด) 1 (Lowest Income)	25.3	41.7	33.1
2	22.0	30.8	28.2
3	20.0	18.2	18.2
4	17.1	7.1	8.3
(รายได้สูงสุด) 5 (Highest Income)	15.6	2.2	2.8
ครัวเรือนทั้งสิ้น Total Household	100.0	100.0	20.1

ตารางสถิติ  
STATISTICAL TABLES

## สารบัญตารางสถิติ

หน้า

ตาราง 1	รายได้เฉลี่ยต่อเดือนของครัวเรือน จำแนกตามแหล่งที่มาของรายได้ รายภาค และเขตการปกครอง	43
ตาราง 2	รายได้เฉลี่ยต่อเดือนของครัวเรือน จำแนกตามแหล่งที่มาของรายได้ และสถานะทางเศรษฐกิจสังคมของครัวเรือน	45
ตาราง 3	ร้อยละของครัวเรือน จำแนกตามรายได้ทั้งสิ้นเฉลี่ยต่อเดือน รายภาค	47
ตาราง 4	ร้อยละของครัวเรือน จำแนกตามรายได้ทั้งสิ้นเฉลี่ยต่อเดือน และสถานะทางเศรษฐกิจสังคมของครัวเรือน	48
ตาราง 5	ส่วนแบ่งรายได้ประจำของครัวเรือน โดยการจำแนกครัวเรือนเป็น 5 กลุ่ม รายภาค	49
ตาราง 6	ค่าใช้จ่ายเฉลี่ยต่อเดือนของครัวเรือน จำแนกตามประเภทค่าใช้จ่าย รายภาค และเขตการปกครอง	50
ตาราง 7	ค่าใช้จ่ายเฉลี่ยต่อเดือนของครัวเรือน จำแนกตามประเภทค่าใช้จ่าย และสถานะทางเศรษฐกิจสังคมของครัวเรือน	53
ตาราง 8	ร้อยละของครัวเรือน จำแนกตามค่าใช้จ่ายทั้งสิ้นเฉลี่ยต่อเดือน รายภาค	56
ตาราง 9	ร้อยละของครัวเรือน จำแนกตามค่าใช้จ่ายทั้งสิ้นเฉลี่ยต่อเดือน และสถานะทางเศรษฐกิจสังคมของครัวเรือน	57
ตาราง 10	จำนวนครัวเรือนที่เป็นหนี้ จำแนกตามวัตถุประสงค์ของการกู้ยืม ประเภทหนี้สิน รายภาคและเขตการปกครอง	58
ตาราง 11	จำนวนหนี้สินเฉลี่ยต่อครัวเรือนทั้งสิ้น จำแนกตามวัตถุประสงค์ของการกู้ยืม รายภาคและเขตการปกครอง	59
ตาราง 12	จำนวนครัวเรือนที่เป็นหนี้ จำแนกตามวัตถุประสงค์ของการกู้ยืม ประเภทหนี้สิน และสถานะทางเศรษฐกิจสังคมของครัวเรือน	60
ตาราง 13	จำนวนหนี้สินเฉลี่ยต่อครัวเรือนทั้งสิ้น จำแนกตามวัตถุประสงค์ของการกู้ยืม และสถานะทางเศรษฐกิจสังคมของครัวเรือน	61
ตาราง 14	มูลค่าทรัพย์สินของครัวเรือน ประเภทบ้าน ที่ดิน สิ่งปลูกสร้าง ยานพาหนะ และสินทรัพย์ทางการเงิน รายภาค	62
ตาราง 15	มูลค่าทรัพย์สินของครัวเรือน ประเภทบ้าน ที่ดิน สิ่งปลูกสร้าง ยานพาหนะ และสินทรัพย์ทางการเงิน จำแนกตามสถานะทางเศรษฐกิจสังคมของครัวเรือน	63
ตาราง 16	ร้อยละของครัวเรือนที่รายงานการมีทรัพย์สิน ประเภทบ้าน ที่ดิน สิ่งปลูกสร้าง ยานพาหนะ และสินทรัพย์ทางการเงิน จำแนกตามมูลค่าทรัพย์สิน รายภาค	64
ตาราง 17	ร้อยละของครัวเรือนที่รายงานการมีทรัพย์สิน ประเภทบ้าน ที่ดิน สิ่งปลูกสร้าง ยานพาหนะ และสินทรัพย์ทางการเงิน จำแนกตามมูลค่าทรัพย์สิน และสถานะทางเศรษฐกิจสังคมของครัวเรือน	66
ตาราง 18	ร้อยละของครัวเรือน จำแนกตามลักษณะที่สำคัญของครัวเรือน รายภาค	68
ตาราง 19	ร้อยละของครัวเรือน จำแนกตามลักษณะที่สำคัญของครัวเรือน และสถานะทางเศรษฐกิจสังคมของครัวเรือน	75

## LIST OF STATISTICAL TABLES

		Page
Table 1	Average Monthly Income Per Household by Source of Income, Region and Area	43
Table 2	Average Monthly Income Per Household by Source of Income and Socio-economic Class	45
Table 3	Percentage of Households by Average Total Monthly Income and Region	47
Table 4	Percentage of Households by Average Total Monthly Income and Socio-economic Class	48
Table 5	Share of Households Current Income by Quintile Groups and Region	49
Table 6	Average Monthly Expenditure Per Household by Type of Expenditure Region and Area	50
Table 7	Average Monthly Expenditure Per Household by Type of Expenditure and Socio-economic Class	53
Table 8	Percentage of Households by Average Total Monthly Expenditure and Region	56
Table 9	Percentage of Households by Average Total Monthly Expenditure and Socio-economic Class	57
Table 10	Number of Indebted Households by Purposes of Borrowing, Type of Debt, Region and Area	58
Table 11	Average Amount of Debt Per Household by Purposes of Borrowing, Region and Area	59
Table 12	Number of Indebted Households by Purposes of Borrowing, Type of Debt and Socio-economic Class	60
Table 13	Average Amount of Debt Per Household by Purposes of Borrowing and Socio-economic Class	61
Table 14	Value of Household Assets; House/ Land/ Building, Vehicles and Financial Assets by Region	62
Table 15	Value of Household Assets ; House/ Land/ Building, Vehicles and Financial Assets by Socio-economic Class	63
Table 16	Percentage of Households Reporting Assets; House/ Land/ Building, Vehicles and Financial Assets by Value of Assets and Region	64
Table 17	Percentage of Households Reporting Assets; House/ Land/ Building, Vehicles and Financial Assets by Value of Assets and Socio-economic Class	66
Table 18	Percentage of Households by Major Housing Characteristics and Region	68
Table 19	Percentage of Households by Major Housing Characteristics and Socio-economic Class	75

ตาราง 1 รายได้เฉลี่ยต่อเดือนของครัวเรือน จำแนกตามแหล่งที่มาของรายได้ รายภาคและเขตการปกครอง

TABLE 1 AVERAGE MONTHLY INCOME PER HOUSEHOLD BY SOURCE OF INCOME, REGION AND AREA

(บาท-Baht)

แหล่งที่มาของรายได้	ทั่วราชอาณาจักร Whole kingdom	ภาค Region					เขตการปกครอง Area		Source of income
		กทม. และ 3 จังหวัด <sup>1/</sup> Greater Bangkok <sup>1/</sup>	กลาง Central	เหนือ North	ตะวันออก ตะวันออกเฉียงเหนือ Northeast	ใต้ South	ในเขตเทศบาล Municipal area	นอกเขตเทศบาล Non-municipal area	
รายได้ทั้งสิ้นต่อเดือน.....	26,018	37,751	25,782	20,270	20,600	25,647	30,747	21,871	Total monthly income
รายได้ประจำ.....	25,718	37,631	25,556	19,749	20,175	25,466	30,529	21,498	Total current income
รายได้ที่เป็นตัวเงิน.....	22,050	33,007	22,314	16,531	16,376	22,283	26,615	18,046	Money income
รายได้จากการทำงาน.....	18,493	29,439	19,561	12,705	11,960	19,413	22,763	14,748	From work
ค่าจ้างและเงินเดือน.....	11,686	22,343	12,719	6,566	6,510	9,515	15,728	8,141	Wages and salaries
กำไรสุทธิจากการทำธุรกิจ.....	4,704	6,941	4,838	3,440	3,576	4,736	6,283	3,318	Net profit from business
กำไรสุทธิจากการทำเกษตร.....	2,103	155	2,004	2,699	1,873	5,161	752	3,288	Net profit from farming
เงินได้รับเป็นการช่วยเหลือ.....	3,330	3,200	2,558	3,564	4,276	2,695	3,525	3,158	From current transfer
บำนาญ / บำนาญ เบี้ยหวัด และเงินสงเคราะห์.....	957	1,351	936	993	669	865	1,360	604	Pension / annuities and other assistance
เงินชดเชย / เงินทดแทน การออกจากงาน.....	18	43	18	20	2	2	28	8	Work compensation and terminated payment
เงินช่วยเหลือจากบุคคลนอกครัวเรือน....	1,702	1,496	1,146	1,721	2,566	1,277	1,665	1,735	Assistance from persons outside hh.
เงินช่วยเหลือจากรัฐและองค์กรต่างๆ....	653	309	458	830	1,039	550	472	811	Assistance from govt. & organization
รายได้จากทรัพย์สิน.....	227	368	195	261	140	175	327	139	From property income
ค่าเช่าบ้าน/ ที่ดินและทรัพย์สินอื่น (รวมค่าลิขสิทธิ์และสิทธิบัตร).....	116	181	101	137	72	93	168	71	Income from renting (include licence and copyright)
ดอกเบี้ยเงินฝากและเงินปันผล.....	101	180	73	121	62	71	153	56	Interest and dividends from deposit, bonds and stocks
ดอกเบี้ยแชร์และการให้กู้ยืมเงิน.....	10	8	21	3	5	12	7	12	Interest from "shares" and loans

ตาราง 1 รายได้เฉลี่ยต่อเดือนของครัวเรือน จำแนกตามแหล่งที่มาของรายได้ รายภาคและเขตการปกครอง (ต่อ)

TABLE 1 AVERAGE MONTHLY INCOME PER HOUSEHOLD BY SOURCE OF INCOME, REGION AND AREA (Contd.)

(บาท-Baht)

แหล่งที่มาของรายได้	ทั่วราชอาณาจักร Whole kingdom	ภาค Region					เขตการปกครอง Area		Source of income
		กทม. และ 3 จังหวัด <sup>1/</sup> Greater Bangkok <sup>1/</sup>	กลาง Central	เหนือ North	ตะวันออก ตะวันออกเฉียงเหนือ Northeast	ใต้ South	ในเขตเทศบาล Municipal area	นอกเขตเทศบาล Non - municipal area	
		รายได้ที่ไม่เป็นตัวเงิน.....	3,668	4,624	3,243	3,219	3,799	3,183	
ค่าประเมินค่าเช่าบ้านที่ไม่เสียเงิน (รวมบ้านของตนเอง).....	2,299	3,584	2,094	1,950	1,815	1,968	2,737	1,915	Estimated rental value of dwelling (including own dwelling)
สินค้าและบริการที่ได้มาโดยไม่ได้อื้อ.....	514	674	596	359	479	383	570	464	In - kind of goods and service
อาหารและเครื่องดื่มที่ได้มาโดยไม่ได้อื้อ.....	855	365	552	909	1,506	833	607	1,073	In - kind of foods and beverages
รายได้ไม่ประจำ (ที่เป็นตัวเงิน).....	301	120	226	520	425	181	218	373	Non - current money income
เงินทุนการศึกษา.....	4	8	5	1	1	2	3	4	Scholarships
มรดก พินัยกรรม ของขวัญ.....	102	12	82	278	99	54	50	148	Inheritances/ bequeaths and gifts
เงินได้รับจากการทำประกันต่าง ๆ.....	69	27	37	111	129	18	51	85	Proceeds from insurances
รายรับอื่นๆ (เงินถูกลสลากกินแบ่งของรัฐ เงินรางวัล ฯลฯ).....	126	74	102	131	197	107	114	136	Other receiving (lottery winnings)

1/ นนทบุรี ปทุมธานี และสมุทรปราการ

1/ Including Nonthaburi, Pathum Thani and Samut Prakan.



ตาราง 2 รายได้เฉลี่ยต่อเดือนของครัวเรือน จำแนกตามแหล่งที่มาของรายได้และสถานะทางเศรษฐกิจสังคมของครัวเรือน

TABLE 2 AVERAGE MONTHLY INCOME PER HOUSEHOLD BY SOURCE OF INCOME AND SOCIO-ECONOMIC CLASS

(บาท-Baht)

แหล่งที่มาของรายได้	รวมทั้งสิ้น	ผู้ถือครองทำกรเกษตร/เพาะเลี้ยง		ผู้ประกอบการ		ลูกจ้าง				ผู้ไม่ได้	Source of income	
		Farm operators/culture		ของตนเอง		Employees				ปฏิบัติงาน		
		ปลูกพืช/เลี้ยงสัตว์/เพาะเลี้ยง	ประมง, ป่าไม้,	ที่ไม่ใช่การเกษตร	ผู้จัดการ	คนงานเกษตร	คนงาน	เสมียน	ผู้ปฏิบัติงาน	เชิงเศรษฐกิจ		
		Plant/animal/culture	ล่าสัตว์, หางของป่า,	Entrepreneurs	นักวิชาการ	ป่าไม้ และ	ด้านการขนส่ง	พนักงานขาย	ในกระบวนการผลิต	Econo-		
Total	ส่วนใหญ่เป็น	ส่วนใหญ่	บริการทางการเกษตร	for	และ	ประมง	และงานพื้นฐาน	และ	ก่อสร้างและเหมืองแร่	mically		
	เจ้าของที่ดิน	เช่าที่ดิน/ทำฟรี	Fishing, forestry,	non-agricultural	ผู้ปฏิบัติงานวิชาชีพ	Labourers in	Labourers in	ให้บริการ	Workers related	inactive		
	Mainly	Mainly renting	hunting,	business	Professional,	agriculture	logistics,	Clerical, sales	to production,			
	owning	land /land	agricultural		technician	forestry	transportation	and service	construction			
	land	occupied for free	service		and manager	and fishery	and basic work	workers	and mining			
รายได้ทั้งสิ้นต่อเดือน.....	26,018	21,506	21,728	15,707	32,755	53,817	14,014	17,085	26,461	22,556	16,523	Total monthly income
รายได้ประจำ.....	25,718	21,311	21,477	15,632	32,536	53,627	13,944	16,948	26,324	22,417	15,806	Total current income
รายได้ที่เป็นตัวเงิน.....	22,050	17,810	18,103	12,928	28,760	48,021	11,499	14,098	23,008	19,728	11,840	Money income
รายได้จากการทำงาน.....	18,493	15,868	16,463	11,819	27,467	44,983	10,625	12,939	21,802	18,911	1,747	From work
ค่าจ้างและเงินเดือน.....	11,686	1,274	1,222	572	2,446	42,975	10,033	12,226	20,502	18,146	1,063	Wages and salaries
กำไรสุทธิจากการทำธุรกิจ.....	4,704	471	495	277	24,609	1,613	206	390	969	475	384	Net profit from business
กำไรสุทธิจากการทำเกษตร.....	2,103	14,123	14,747	10,970	412	394	386	323	332	291	299	Net profit from farming
เงินได้รับเป็นการช่วยเหลือ.....	3,330	1,862	1,572	1,079	1,154	2,504	840	1,133	1,122	778	9,598	From current transfer
บำนาญ / บำนาญ เบี้ยหวัด												
และเงินสงเคราะห์.....	957	75	0	52	131	1,345	0	0	168	44	3,149	Pension / annuities and other assistance
เงินชดเชย / เงินทดแทน												
การออกจากงาน.....	18	0	0	0	0	59	0	0	2	1	47	Work compensation and terminated payment
เงินช่วยเหลือจากบุคคลนอกครัวเรือน.....	1,702	778	730	386	510	698	366	576	581	338	5,333	Assistance from persons outside hh.
เงินช่วยเหลือจากรัฐและองค์กรต่างๆ.....	653	1,009	842	641	513	403	474	556	372	395	1,070	Assistance from govt. & organization
รายได้จากทรัพย์สิน.....	227	80	67	30	139	535	34	26	83	39	496	From property income
ค่าเช่าบ้าน/ ที่ดินและทรัพย์สินอื่น												Income from renting
(รวมค่าลิขสิทธิ์และสิทธิบัตร).....	116	31	9	18	74	129	21	20	36	16	324	(include licence and copyright)
ดอกเบี้ยเงินฝากและเงินปันผล.....	101	38	33	10	63	399	4	5	42	15	152	Interest and dividends from deposit, bonds and stocks
ดอกเบี้ยแชร์และการให้กู้ยืมเงิน.....	10	11	25	1	2	6	9	1	5	8	20	Interest from "shares" and loans

ตาราง 2 รายได้เฉลี่ยต่อเดือนของครัวเรือน จำแนกตามแหล่งที่มาของรายได้และสถานะทางเศรษฐกิจของครัวเรือน (ต่อ)

TABLE 2 AVERAGE MONTHLY INCOME PER HOUSEHOLD BY SOURCE OF INCOME AND SOCIO-ECONOMIC CLASS (Contd.)

แหล่งที่มาของรายได้	รวมทั้งสิ้น Total	ผู้ถือครองทำการเกษตร/เพาะเลี้ยง Farm operators/culture			ผู้ประกอบการธุรกิจ ของตนเอง		ลูกจ้าง Employees				ผู้ไม่ได้ ปฏิบัติงาน		Source of income
		ปลูกพืช/เลี้ยงสัตว์/เพาะเลี้ยง Plant/animal/culture		ประมง, ป่าไม้, สัตว์, หาของป่า, บริการทางการเกษตร	ที่ไม่ใช่การเกษตร Entrepreneurs	ผู้จัดการ นักวิชาการ	คนงานเกษตร ป่าไม้ และ ประมง	คนงาน ด้านการขนส่ง และงานพื้นฐาน	เสมียน พนักงานขาย และ	ผู้ปฏิบัติงาน ในกระบวนการผลิต ก่อสร้างและเหมืองแร่	เชิงเศรษฐกิจ Econo- mically inactive		
		ส่วนใหญ่เป็น เจ้าของที่ดิน	ส่วนใหญ่ เช่าที่ดิน/ทำฟรี	Fishing, forestry, hunting, agricultural service	non-agricultural business	ผู้ปฏิบัติงานวิชาชีพ Professional, technician and manager	Labourers in agriculture forestry and fishery	Labourers in logistics, transportation and basic work	ให้บริการ Clerical, sales and service workers	Workers related to production, construction and mining			
		Mainly owning land	Mainly renting land /land occupied for free	agricultural service	business	Professional, technician and manager	Labourers in agriculture forestry and fishery	Labourers in logistics, transportation and basic work	Clerical, sales and service workers	Workers related to production, construction and mining			
รายได้ที่ไม่เป็นตัวเงิน.....	3,668	3,501	3,374	2,705	3,776	5,606	2,445	2,851	3,316	2,689	3,965	Non - money income	
ค่าประเมินค่าเช่าบ้านที่ไม่เสียเงิน (รวมบ้านของตนเอง).....	2,299	1,964	1,799	1,499	2,450	4,335	1,430	1,529	2,023	1,485	2,405	Estimated rental value of dwelling (including own dwelling)	
สินค้าและบริการที่ได้มาโดยไม่ได้อะไร.....	514	311	318	247	349	787	276	416	657	682	474	In - kind of goods and service	
อาหารและเครื่องดื่มที่ได้มาโดยไม่ได้อะไร.....	855	1,226	1,257	959	977	485	739	905	637	522	1,086	In - kind of foods and beverages	
รายได้ไม่ประจำ (ที่เป็นตัวเงิน).....	301	195	251	75	219	190	70	136	137	139	717	Non - current money income	
เงินทุนการศึกษา.....	4	1	2	0	1	1	1	0	2	1	11	Scholarships	
มรดก ทรัพย์สินของญาติ.....	102	35	117	20	34	22	1	23	24	23	336	Inheritances/ bequeaths and gifts	
เงินได้รับจากการทำประกันต่าง ๆ.....	69	24	24	7	18	45	9	34	32	41	192	Proceeds from insurances	
รายรับอื่นๆ (เงินถูกสลากกินแบ่งของรัฐ เงินรางวัล ฯลฯ).....	126	135	109	47	166	122	59	79	79	74	177	Other receiving (lottery winnings)	

หมายเหตุ : "0" มีข้อมูลแต่น้อยกว่า 1

Remark : "0" is assigned to the value less than 1

ตาราง 3 ร้อยละของครัวเรือน จำแนกตามรายได้ทั้งสิ้นเฉลี่ยต่อเดือน รายภาค

TABLE 3 PERCENTAGE OF HOUSEHOLDS BY AVERAGE TOTAL MONTHLY INCOME AND REGION

รายได้	รวมทั้งสิ้น	กทม. และ 3 จังหวัด <sup>1/</sup> Greater Bangkok <sup>1/</sup>	กลาง Central	เหนือ North	ตะวันออก เฉียงเหนือ Northeast	ใต้ South	Income
<b>รายได้ทั้งสิ้นเฉลี่ยต่อเดือนต่อครัวเรือน.....</b>	<b>100.0</b>	<b>100.0</b>	<b>100.0</b>	<b>100.0</b>	<b>100.0</b>	<b>100.0</b>	<b>Total monthly income per household</b>
ต่ำกว่า 1,500 บาท.....	0.2	0.0	0.3	0.2	0.2	0.1	Less than 1,500 Baht
1,500 - 3,000 บาท.....	0.6	0.1	0.7	0.8	0.9	0.7	1,500 - 3,000 Baht
3,001 - 5,000 บาท.....	3.3	0.4	2.7	5.5	5.1	2.9	3,001 - 5,000 Baht
5,001 - 10,000 บาท.....	16.8	4.5	13.1	26.0	23.9	16.9	5,001 - 10,000 Baht
10,001 - 15,000 บาท.....	19.2	12.5	19.2	20.8	22.9	20.7	10,001 - 15,000 Baht
15,001 - 30,000 บาท.....	33.5	35.0	37.2	30.2	30.4	35.1	15,001 - 30,000 Baht
30,001 - 50,000 บาท.....	15.9	26.1	17.5	10.3	10.5	14.4	30,001 - 50,000 Baht
50,001 - 100,000 บาท.....	8.6	17.2	8.0	4.7	5.0	7.5	50,001 - 100,000 Baht
มากกว่า 100,000 บาท.....	2.0	4.2	1.3	1.3	1.1	1.7	More than 100,000 Baht
<b>รายได้ทั้งสิ้นเฉลี่ยต่อเดือนต่อคน.....</b>	<b>100.0</b>	<b>100.0</b>	<b>100.0</b>	<b>100.0</b>	<b>100.0</b>	<b>100.0</b>	<b>Total monthly income per capita</b>
ต่ำกว่า 500 บาท.....	0.2	0.0	0.3	0.2	0.3	0.1	Less than 500 Baht
500 - 1,500 บาท.....	0.8	0.1	0.5	1.1	1.6	0.9	500 - 1,500 Baht
1,501 - 3,000 บาท.....	7.8	0.4	4.8	10.7	13.8	9.2	1,501 - 3,000 Baht
3,001 - 5,000 บาท.....	19.4	3.6	16.2	27.5	28.3	22.2	3,001 - 5,000 Baht
5,001 - 10,000 บาท.....	33.9	25.3	35.6	39.0	34.5	36.7	5,001 - 10,000 Baht
10,001 - 15,000 บาท.....	18.7	32.0	21.8	11.3	11.8	15.3	10,001 - 15,000 Baht
15,001 - 30,000 บาท.....	14.7	30.3	16.1	7.2	7.2	11.5	15,001 - 30,000 Baht
30,001 - 50,000 บาท.....	3.3	6.4	3.6	2.0	1.8	2.8	30,001 - 50,000 Baht
50,001 - 100,000 บาท.....	1.1	1.8	1.0	1.0	0.6	1.1	50,001 - 100,000 Baht
มากกว่า 100,000 บาท.....	0.2	0.3	0.2	0.1	0.1	0.3	More than 100,000 Baht

1/ นนทบุรี ปทุมธานี และสมุทรปราการ  
หมายเหตุ : "0.0" มีข้อมูลแต่น้อยกว่า 0.1

1/ Including Nonthaburi, Pathum Thani and Samut Prakan.  
Remark : "0.0" is assigned to the value less than 0.1

ตาราง 4 ร้อยละของครัวเรือน จำแนกตามรายได้ทั้งสิ้นเฉลี่ยต่อเดือน และสถานะทางเศรษฐกิจสังคมของครัวเรือน

TABLE 4 PERCENTAGE OF HOUSEHOLDS BY AVERAGE TOTAL MONTHLY INCOME AND SOCIO-ECONOMIC CLASS

รายได้	รวมทั้งสิ้น Total	ผู้ถือครองทำการเกษตร/เพาะเลี้ยง Farm operators/culture				ผู้ประกอบการ ของตนเอง		ลูกจ้าง Employees				ผู้ไม่ได้ ปฏิบัติงาน		Income	
		ปลูกพืช/เลี้ยงสัตว์/เพาะเลี้ยง Plant/animal/culture		ประมง, ป่าไม้, ล่าสัตว์, หาของป่า, บริการทางการเกษตร		ที่ไม่ใช่การเกษตร Entrepreneurs for non-agricultural business		ผู้จัดการ นักวิชาการ และ ผู้ปฏิบัติงานวิชาชีพ		คนงานเกษตร ป่าไม้ และ ประมง และงานพื้นฐาน Labourers in agriculture logistics, Clerical, sales and service workers		ผู้ปฏิบัติงาน ในกระบวนการผลิต ก่อสร้างและเหมืองแร่ Workers related to production, construction and mining			Econo- mically inactive
		ส่วนใหญ่เป็น เจ้าของที่ดิน Mainly owning land	ส่วนใหญ่ เช่าที่ดิน/ทำฟรี Mainly renting land /land occupied for free	Fishing, forestry, hunting, agricultural service		Professional, technician and manager	Labourers in agriculture forestry and fishery	Labourers in transportation and basic work	ให้บริการ และ workers						
รายได้ทั้งสิ้นเฉลี่ยต่อเดือนต่อครัวเรือน.....	100.0	100.0	100.0	100.0	100.0	100.0	100.0	100.0	100.0	100.0	100.0	100.0	100.0	Total monthly income per household	
ต่ำกว่า 1,500 บาท.....	0.2	0.1	0.3	0.1	0.2	0.1	0.0	0.0	0.0	0.0	0.1	0.5	0.5	Less than 1,500 Baht	
1,500 - 3,000 บาท.....	0.6	0.4	1.0	2.6	0.1	0.0	0.4	0.3	0.0	0.0	0.0	2.0	2.0	1,500 - 3,000 Baht	
3,001 - 5,000 บาท.....	3.3	3.1	4.5	7.1	0.9	0.1	3.1	1.1	0.3	0.6	10.2	10.2	10.2	3,001 - 5,000 Baht	
5,001 - 10,000 บาท.....	16.8	23.7	21.3	45.5	8.8	0.9	32.7	17.8	5.0	9.4	34.5	34.5	34.5	5,001 - 10,000 Baht	
10,001 - 15,000 บาท.....	19.2	25.4	22.3	23.8	15.8	3.8	30.5	29.2	18.8	23.5	20.3	20.3	20.3	10,001 - 15,000 Baht	
15,001 - 30,000 บาท.....	33.5	32.3	32.9	15.4	38.3	22.3	29.0	43.4	45.4	46.5	20.2	20.2	20.2	15,001 - 30,000 Baht	
30,001 - 50,000 บาท.....	15.9	9.2	11.5	3.6	23.0	30.4	3.6	7.6	22.4	14.8	7.2	7.2	7.2	30,001 - 50,000 Baht	
50,001 - 100,000 บาท.....	8.6	4.6	4.4	0.8	10.4	32.6	0.7	0.6	7.4	4.9	4.3	4.3	4.3	50,001 - 100,000 Baht	
มากกว่า 100,000 บาท.....	2.0	1.4	1.9	1.2	2.6	9.8	0.0	0.0	0.5	0.2	0.9	0.9	0.9	More than 100,000 Baht	
รายได้ทั้งสิ้นเฉลี่ยต่อเดือนต่อคน.....	100.0	100.0	100.0	100.0	100.0	100.0	100.0	100.0	100.0	100.0	100.0	100.0	100.0	Total monthly income per capita	
ต่ำกว่า 500 บาท.....	0.2	0.1	0.3	0.2	0.1	0.1	0.1	0.0	0.0	0.1	0.5	0.5	0.5	Less than 500 Baht	
500 - 1,500 บาท.....	0.8	2.0	4.1	3.0	0.3	0.1	1.1	0.3	0.1	0.2	1.7	1.7	1.7	500 - 1,500 Baht	
1,501 - 3,000 บาท.....	7.8	15.1	16.2	24.0	3.2	0.6	19.8	6.5	1.8	5.2	13.6	13.6	13.6	1,501 - 3,000 Baht	
3,001 - 5,000 บาท.....	19.4	28.4	26.9	38.5	14.1	4.0	33.0	29.4	11.5	17.2	27.9	27.9	27.9	3,001 - 5,000 Baht	
5,001 - 10,000 บาท.....	33.9	37.0	36.5	25.8	39.1	15.7	38.2	46.6	35.9	35.8	32.4	32.4	32.4	5,001 - 10,000 Baht	
10,001 - 15,000 บาท.....	18.7	9.6	8.2	5.0	22.1	19.7	6.5	14.5	28.7	27.2	11.6	11.6	11.6	10,001 - 15,000 Baht	
15,001 - 30,000 บาท.....	14.7	5.9	5.9	1.9	16.5	37.3	1.2	2.8	19.7	13.2	9.3	9.3	9.3	15,001 - 30,000 Baht	
30,001 - 50,000 บาท.....	3.3	1.0	1.2	0.5	3.3	16.1	0.2	0.0	2.1	0.9	2.3	2.3	2.3	30,001 - 50,000 Baht	
50,001 - 100,000 บาท.....	1.1	0.7	0.6	1.0	1.1	5.9	0.0	0.0	0.2	0.3	0.6	0.6	0.6	50,001 - 100,000 Baht	
มากกว่า 100,000 บาท.....	0.2	0.3	0.1	0.2	0.5	0.6	0.0	0.0	0.0	0.0	0.1	0.1	0.1	More than 100,000 Baht	

หมายเหตุ : "0.0" มีข้อมูลแต่น้อยกว่า 0.1

Remark : "0.0" is assigned to the value less than 0.1

ตาราง 5 ส่วนแบ่งรายได้ประจำของครัวเรือน โดยการจำแนกครัวเรือนเป็น 5 กลุ่ม รายภาค

TABLE 5 SHARE OF HOUSEHOLDS CURRENT INCOME BY QUINTILE GROUPS AND REGION

กลุ่มครัวเรือน		ร้อยละส่วนแบ่งของรายได้ประจำ						รายได้ประจำต่อคนต่อเดือน (บาท)					
		Percentage share of current income						Per capita current income (Baht)					
จำแนกตามรายได้ประจำ		ทั่วราชอาณาจักร	กทม. และ 3 จังหวัด <sup>1/</sup>	กลาง	เหนือ	ตะวันออก	ใต้	ทั่วราชอาณาจักร	กทม. และ 3 จังหวัด <sup>1/</sup>	กลาง	เหนือ	ตะวันออก	ใต้
Quintile groups by current income		Whole kingdom	Greater Bangkok <sup>1/</sup>	Central	North	เชียงใหม่ Northeast	South	Whole kingdom	Greater Bangkok <sup>1/</sup>	Central	North	เชียงใหม่ Northeast	South
(รายได้ต่ำสุด)	1 (Lowest income)	7.7	10.9	8.7	8.6	8.6	8.3	2,890	6,339	3,348	2,591	2,341	2,729
	2	12.0	13.9	14.5	12.3	12.6	12.0	5,153	10,051	5,924	4,287	3,916	4,744
	3	16.5	16.2	17.7	15.4	15.4	15.9	7,771	12,952	8,712	5,801	5,447	6,942
	4	21.1	20.5	20.4	20.3	20.3	19.9	11,689	17,015	12,440	8,239	7,980	10,262
(รายได้สูงสุด)	5 (Highest income)	42.7	38.5	38.7	43.4	43.1	43.9	25,894	32,256	26,661	19,570	19,377	26,564

1/ นนทบุรี ปทุมธานี และสมุทรปราการ

1/ Including Nonthaburi, Pathum Thani and Samut Prakan.

ตาราง 6 ค่าใช้จ่ายเฉลี่ยต่อเดือนของครัวเรือน จำแนกตามประเภทค่าใช้จ่าย ภูมิภาคและเขตการปกครอง

TABLE 6 AVERAGE MONTHLY EXPENDITURE PER HOUSEHOLD BY TYPE OF EXPENDITURE REGION AND AREA

(บาท-Baht)

ประเภทค่าใช้จ่าย	ทั่วราชอาณาจักร Whole kingdom	ภาค Region					เขตการปกครอง Area		Type of expenditure
		กทม. และ 3 จังหวัด <sup>1/</sup> Greater Bangkok <sup>1/</sup>	กลาง Central	เหนือ North	ตะวันออก และ เหนือ Northeast	ใต้ South	ในเขตเทศบาล Municipal area	นอกเขตเทศบาล Non - municipal area	
ค่าใช้จ่ายทั้งสิ้นต่อเดือน.....	20,742	30,778	20,645	15,644	16,553	19,600	24,416	17,520	Total monthly expenditure
ค่าใช้จ่ายเพื่อการอุปโภคบริโภค.....	17,945	26,156	17,825	13,678	14,660	16,931	20,865	15,385	Consumption expenditure
อาหาร และเครื่องดื่ม (ไม่มีแอลกอฮอล์).....	6,816	8,646	6,659	5,630	6,269	6,771	7,410	6,294	Food and beverages (excluding alcoholic)
อาหารปรุงที่บ้าน.....	3,829	3,382	3,609	3,781	4,325	4,042	3,518	4,103	Food prepared at home
อาหารสำเร็จรูป.....	2,624	4,883	2,592	1,571	1,637	2,343	3,493	1,862	Prepared food
ซื้อมาบริโภคที่บ้าน.....	1,400	2,304	1,321	913	1,105	1,295	1,807	1,043	Food taken home
บริโภคนอกบ้าน.....	1,224	2,580	1,271	659	532	1,048	1,686	820	Food eaten away from home
เครื่องดื่มที่ไม่มีแอลกอฮอล์ (ดื่มที่บ้าน).....	362	381	459	277	307	386	399	329	Non-alcoholic beverage (at home)
เครื่องดื่มที่มีแอลกอฮอล์.....	130	158	187	98	113	58	146	115	Alcoholic beverages
ดื่มที่บ้าน.....	99	126	154	72	75	44	112	88	Drunk at home
ดื่มนอกบ้าน.....	30	32	33	26	38	14	34	28	Drunk away from home
ยาสูบ หมาก ยานัตถุ์ และอื่นๆ.....	83	105	107	50	71	73	86	80	Tobacco products
บุหรื ซิการ์ ยาเส้น ฯลฯ.....	79	104	103	47	64	72	84	75	Cigarettes, tobacco etc.
หมาก พลุ ยานัตถุ์ ฯลฯ.....	4	1	4	2	7	2	2	5	Betelnut, snuff etc.
ที่อยู่อาศัย เครื่องแต่งบ้าน									Household operation, furnitures
และเครื่องใช้ต่างๆ.....	4,356	6,980	4,297	3,226	3,247	3,858	5,409	3,432	and equipment
ค่าเช่าที่อยู่อาศัย.....	447	1,103	527	115	100	361	790	145	Rent of dwelling
ค่าประเมินค่าเช่าบ้านที่ไม่เสียเงิน									Estimated rental value of
(รวมบ้านของตนเอง).....	2,299	3,584	2,094	1,950	1,815	1,968	2,737	1,915	dwelling (Include owned dwelling)
ค่าบำรุงรักษาและซ่อมแซมบ้าน.....	191	152	225	76	234	269	178	202	Repair / maintenance dwelling
เครื่องแต่งบ้านและสิ่งทอสำหรับใช้ในบ้าน									Furnitures and major equipment
เครื่องใช้สอยเบ็ดเตล็ดในบ้าน.....	102	127	102	69	100	113	114	92	household textiles small appliances
เชื้อเพลิง แสงสว่างและน้ำ.....	969	1,457	1,022	745	735	842	1,155	807	Fuel, lighting and water supply
ค่าใช้จ่ายในการทำความสะอาด.....	291	407	288	235	241	277	329	257	Cleaning supplies
ค่าจ้างบุคคลที่ให้บริการครัวเรือน.....	57	151	39	36	24	28	106	14	Service workers in household

เครื่องนุ่งห่มและรองเท้า.....	458	722	453	309	326	498	568	362	Apparel and footwear
ผ้า เสื้อผ้าและเครื่องแต่งกาย.....	384	602	385	257	271	418	476	303	Cloth and clothing
รองเท้า.....	75	120	69	52	55	80	93	59	Footwear
<b>ค่าใช้จ่ายส่วนบุคคล.....</b>	<b>758</b>	<b>1,218</b>	<b>717</b>	<b>560</b>	<b>577</b>	<b>701</b>	<b>936</b>	<b>602</b>	<b>Personal care</b>
ของใช้ส่วนบุคคล.....	629	1,007	584	477	493	560	768	507	Personal supplies
ค่าบริการส่วนบุคคล.....	129	211	133	84	84	140	168	95	Personal service
<b>เวชภัณฑ์และค่าตรวจรักษาพยาบาล.....</b>	<b>267</b>	<b>415</b>	<b>232</b>	<b>200</b>	<b>205</b>	<b>297</b>	<b>309</b>	<b>230</b>	<b>Medical and health care</b>
ยาและเวชภัณฑ์.....	96	177	80	66	64	92	119	75	Medicine and supplies
ค่ารักษาพยาบาล (คนไข้นอก).....	124	187	117	84	93	150	144	107	Medical service (outpatients)
ค่ารักษาพยาบาล (คนไข้ใน).....	47	52	35	50	48	55	46	48	Medical service (inpatients)
<b>การเดินทางและการสื่อสาร.....</b>	<b>4,352</b>	<b>6,788</b>	<b>4,552</b>	<b>2,973</b>	<b>3,216</b>	<b>4,110</b>	<b>5,144</b>	<b>3,657</b>	<b>Transport and communication</b>
ค่าซื้อยานพาหนะ.....	1,185	1,428	1,358	808	1,130	1,103	1,250	1,127	Vehicles purchase
ค่าใช้จ่ายเกี่ยวกับยานพาหนะ.....	418	583	460	320	302	436	484	360	Vehicle repairing & maintenance
การเดินทางตามปกติ.....	1,607	2,509	1,633	1,143	1,133	1,649	1,884	1,365	Local transportation
การเดินทางในโอกาสพิเศษ และท่องเที่ยว.....	383	1,067	305	149	129	217	601	193	Special occasion travelling and tour
การสื่อสาร.....	758	1,202	797	554	522	705	926	612	Communication
<b>การศึกษา.....</b>	<b>313</b>	<b>707</b>	<b>218</b>	<b>223</b>	<b>153</b>	<b>269</b>	<b>445</b>	<b>197</b>	<b>Education</b>
<b>การบันเทิง การอ่านและกิจกรรมทางศาสนา.....</b>	<b>293</b>	<b>377</b>	<b>295</b>	<b>252</b>	<b>286</b>	<b>220</b>	<b>333</b>	<b>258</b>	<b>Recreation reading and religious activities</b>
อุปกรณ์การบันเทิงและกีฬา.....	21	33	14	16	17	27	27	15	Recreation equipment and sports
เครื่องเล่น สัตว์เลี้ยง ไม้ประดับ และค่าใช้จ่ายเกี่ยวกับการบันเทิง.....	46	63	64	36	21	49	54	39	Toys, pets, shrubs and recreation
ค่าผ่านประตู ค่าเรียนและเล่นกีฬา.....	9	23	8	4	3	9	14	4	Admission, sports fee
การอ่าน/การศาสนา และลัทธิความเชื่อ.....	217	259	209	197	245	135	237	200	Reading/ religious activities
<b>การจัดงานพิธีในโอกาสพิเศษ.....</b>	<b>120</b>	<b>39</b>	<b>108</b>	<b>156</b>	<b>196</b>	<b>75</b>	<b>77</b>	<b>157</b>	<b>Special ceremony expenses</b>

ตาราง 6 ค่าใช้จ่ายเฉลี่ยต่อเดือนของครัวเรือน จำแนกตามประเภทค่าใช้จ่าย ภูมิภาคและเขตการปกครอง (ต่อ)

TABLE 6 AVERAGE MONTHLY EXPENDITURE PER HOUSEHOLD BY TYPE OF EXPENDITURE REGION AND AREA (Contd.)

(บาท-Baht)

ประเภทค่าใช้จ่าย	ทั่วราชอาณาจักร Whole kingdom	ภาค Region					เขตการปกครอง Area		Type of expenditure
		กทม. และ 3 จังหวัด <sup>1/</sup> Greater Bangkok <sup>1/</sup>	กลาง Central	เหนือ North	ตะวันออก เหนือ Northeast	ใต้ South	ในเขตเทศบาล Municipal area	นอกเขตเทศบาล Non - municipal area	
<b>ค่าใช้จ่ายที่ไม่เกี่ยวกับการอุปโภคบริโภค.....</b>	<b>2,797</b>	<b>4,622</b>	<b>2,819</b>	<b>1,966</b>	<b>1,893</b>	<b>2,669</b>	<b>3,551</b>	<b>2,135</b>	<b>Non-consumption expenditure</b>
ภาษี/ธรรมเนียม/ค่าปรับ.....	81	161	46	79	52	71	119	48	Taxes/charge/fees and fine
ค่าสมาชิกกลุ่มอาชีพ.....	3	2	3	2	4	6	3	4	Career membership expense
เงิน/สิ่งของที่ส่งให้บุคคลนอกครัวเรือน.....	1,004	1,977	1,068	600	404	1,023	1,423	636	Money/material give to other person outside this household
บริจาคเงิน/สิ่งของให้แก่องค์กรต่างๆ.....	23	25	27	19	14	37	28	19	Contribute money/material to NGO institute
เงินทำบุญ/เงินช่วยเหลืออื่นๆ.....	254	204	264	196	254	401	240	267	Other contributions
ค่าเบี้ยประกันภัย/ทรัพย์สิน/ประกันชีวิต/เงินฌาปนกิจศพ เงินสมทบประกันสังคม.....	938	1,632	976	627	677	666	1,200	709	Insurances premiums, cremation fee etc.
ค่าซื้อสลากกินแบ่ง/หวยของรัฐและการพนันอื่นๆ.....	221	234	220	209	247	168	232	211	Lottery tickets and other kind of gambling
ดอกเบี้ยจ่าย/ดอกเบี้ยเช่า.....	259	347	208	230	236	290	287	236	Interest payment
ค่าใช้จ่ายอื่น ๆ.....	13	39	7	3	5	6	20	6	Other expenses

1/ นนทบุรี ปทุมธานี และสมุทรปราการ

1/ Including Nonthaburi, Pathum Thani and Samut Prakan.



ตาราง 7 ค่าใช้จ่ายเฉลี่ยต่อเดือนของครัวเรือน จำแนกตามประเภทค่าใช้จ่าย และสถานะทางเศรษฐกิจสังคมของครัวเรือน

TABLE 7 AVERAGE MONTHLY EXPENDITURE PER HOUSEHOLD BY TYPE OF EXPENDITURE AND SOCIO-ECONOMIC CLASS

(บาท-Baht)

ประเภทค่าใช้จ่าย	รวมทั้งสิ้น	ผู้ถือครองทำเกษตร/เพาะเลี้ยง			ผู้ประกอบการ	ลูกจ้าง				ผู้ไม่ได้	Type of expenditure	
		Farm operators/culture			ของตนเอง	Employees				ปฏิบัติงาน		
		ปลูกพืช/เลี้ยงสัตว์/เพาะเลี้ยง	ประมง, ป่าไม้,	ที่ไม้ใช้	ผู้จัดการ	คนงานเกษตร	คนงาน	เสมียน	ผู้ปฏิบัติงาน	เชิงเศรษฐกิจ		
		Plant/animal/culture	ล่าสัตว์, หางของป่า,	การเกษตร	นักวิชาการ	ป่าไม้ และ	ด้านการขนส่ง	พนักงานขาย	ในกระบวนการผลิต	Econo-		
Total	ส่วนใหญ่เป็น	ส่วนใหญ่	บริการทางการเกษตร	Entrepreneurs	และ	ประมง	และงานพื้นฐาน	ให้บริการ	ก่อสร้างและเหมืองแร่	mically		
	เจ้าของที่ดิน	เช่าที่ดิน/ทำฟรี	Fishing,	for	ผู้ปฏิบัติงานวิชาชีพ	Labourers in	Labourers in	ให้บริการ	Workers related	inactive		
	Mainly	Mainly renting	forestry, hunting,	non-	Professional,	agriculture	logistics,	Clerical,	to production,			
	owning	land /land	agricultural	agricultural	technician	forestry	transportation	sales and	construction			
	land	occupied for free	service	business	and manager	and fishery	and basic work	service workers	and mining			
ค่าใช้จ่ายทั้งสิ้นต่อเดือน.....	20,742	16,276	15,972	10,862	24,584	39,702	12,932	14,828	22,310	19,098	14,338	Total monthly expenditure
ค่าใช้จ่ายเพื่อการอุปโภคบริโภค.....	17,945	14,447	14,343	9,957	21,554	32,751	11,708	13,118	18,931	16,018	13,100	Consumption expenditure
อาหาร และเครื่องดื่ม (ไม่มีแอลกอฮอล์).....	6,816	6,060	6,184	4,782	7,783	9,770	5,549	6,181	7,426	6,808	5,185	Food and beverages (excluding alcoholic)
อาหารปรุงที่บ้าน.....	3,829	4,708	4,778	3,567	4,106	4,545	3,892	3,545	3,467	3,487	3,396	Food prepared at home
อาหารสำเร็จรูป.....	2,624	1,067	1,090	1,004	3,238	4,668	1,326	2,328	3,555	2,951	1,542	Prepared food
ซื้อมาบริโภคที่บ้าน.....	1,400	711	659	687	1,939	1,994	837	1,272	1,674	1,361	1,066	Food taken home
บริโภคนอกบ้าน.....	1,224	357	431	318	1,299	2,674	489	1,057	1,881	1,590	476	Food eaten away from home
เครื่องดื่มที่ไม่มีแอลกอฮอล์ (ดื่มที่บ้าน).....	362	284	316	211	439	557	331	308	404	370	247	Non-alcoholic beverage (at home)
เครื่องดื่มที่มีแอลกอฮอล์.....	130	80	115	114	164	135	118	127	174	214	49	Alcoholic beverages
ดื่มที่บ้าน.....	99	66	77	77	131	97	95	94	133	167	34	Drunk at home
ดื่มนอกบ้าน.....	30	14	38	37	33	38	23	32	41	46	15	Drunk away from home
ยาสูบ หมาก ยานัตถุ และอื่นๆ.....	83	65	92	57	95	60	78	107	122	128	37	Tobacco products
บุหรี่ จีการ์ ยาลิ้น ฯลฯ.....	79	61	88	55	94	60	72	103	121	122	30	Cigarettes, tobacco etc.
หมาก พลุ ยานัตถุ ฯลฯ.....	4	4	4	2	1	1	5	4	1	6	6	Betelnut, snuff etc.
ที่อยู่อาศัย เครื่องแต่งบ้าน												Household operation, furnitures
และเครื่องใช้ต่างๆ.....	4,356	3,282	3,176	2,333	5,049	7,903	2,532	3,035	4,356	3,447	3,914	and equipment
ค่าเช่าที่อยู่อาศัย.....	447	6	10	19	653	462	112	422	836	710	159	Rent of dwelling
ค่าประเมินค่าเช่าบ้านที่ไม่เสียเงิน												Estimated rental value of
(รวมบ้านของตนเอง).....	2,299	1,964	1,799	1,499	2,450	4,335	1,430	1,529	2,023	1,485	2,405	dwelling (Include owned dwelling)
ค่าบำรุงรักษาและซ่อมแซมบ้าน.....	191	227	257	21	162	565	87	97	83	93	198	Repair / maintenance dwelling
เครื่องแต่งบ้านและสิ่งทอสำหรับใช้ในบ้าน												Furnitures and major equipment
เครื่องใช้สอยเบ็ดเตล็ดในบ้าน.....	102	85	89	41	117	235	55	45	91	68	87	household textiles small appliances
เชื้อเพลิง แสงสว่างและน้ำ.....	969	750	775	556	1,250	1,605	630	698	999	817	773	Fuel, lighting and water supply
ค่าใช้จ่ายในการทำความสะอาด.....	291	245	246	196	341	486	218	231	299	265	225	Cleaning supplies
ค่าจ้างบุคคลที่ให้บริการครัวเรือน.....	57	5	0	2	76	214	0	13	25	10	68	Service workers in household

ตาราง 7 ค่าใช้จ่ายเฉลี่ยต่อเดือนของครัวเรือน จำแนกตามประเภทค่าใช้จ่าย และสถานะทางเศรษฐกิจสังคมของครัวเรือน (ต่อ)

TABLE 7 AVERAGE MONTHLY EXPENDITURE PER HOUSEHOLD BY TYPE OF EXPENDITURE AND SOCIO-ECONOMIC CLASS (Contd.)

ประเภทค่าใช้จ่าย	รวมทั้งสิ้น Total	ผู้ถือครองทำเกษตร/เพาะเลี้ยง Farm operators/culture			ผู้ประกอบการ ของตนเอง	ลูกจ้าง Employees					ผู้ไม่ได้ ปฏิบัติงาน	Type of expenditure
		ปลูกพืช/เลี้ยงสัตว์/เพาะเลี้ยง Plant/animal/culture		ประมง, ป่าไม้, ล่าสัตว์, หาของป่า,	ที่ไม่ใช่ การเกษตร	ผู้จัดการ นักวิชาการ และ	คนงานเกษตร ป่าไม้ และ ประมง	คนงาน ด้านการขนส่ง และงานพื้นฐาน	เสมียน พนักงานขาย และ	ผู้ปฏิบัติงาน ในกระบวนการผลิต ก่อสร้างและเหมืองแร่	Econo- mically inactive	
		ส่วนใหญ่เป็น เจ้าของที่ดิน	ส่วนใหญ่ เช่าที่ดิน/ทำฟรี	บริการทางการเกษตร Fishing, forestry, hunting, agricultural service	Entrepreneurs for non- agricultural business	ผู้ปฏิบัติงานวิชาชีพ Professional, technician and manager	Labourers in agriculture forestry and fishery	Labourers in logistics, transportation and basic work	ให้บริการ Clerical, sales and service workers	Workers related to production, construction and mining		
		Mainly owning land	Mainly renting land /land occupied for free	agricultural service	agricultural business	Professional, technician and manager	Labourers in agriculture forestry and fishery	Labourers in logistics, transportation and basic work	Clerical, sales and service workers	Workers related to production, construction and mining		
เครื่องนุ่งห่มและรองเท้า.....	458	294	282	164	536	1,266	264	232	482	339	263	Apparel and footwear
ผ้า เสื้อผ้าและเครื่องแต่งกาย.....	384	245	232	124	457	1,040	225	192	407	283	222	Cloth and clothing
รองเท้า.....	75	49	50	40	79	226	39	40	75	56	41	Footwear
ค่าใช้จ่ายส่วนบุคคล.....	758	507	482	383	877	1,620	489	536	881	653	491	Personal care
ของใช้ส่วนบุคคล.....	629	418	410	325	722	1,332	410	442	735	551	408	Personal supplies
ค่าบริการส่วนบุคคล.....	129	90	71	58	155	288	79	94	146	102	84	Personal services
เวชภัณฑ์และค่าตรวจรักษาพยาบาล.....	267	192	159	93	340	536	161	118	228	155	274	Medical and health care
ยาและเวชภัณฑ์.....	96	64	46	42	117	193	60	60	88	62	92	Medicine and supplies
ค่ารักษาพยาบาล (คนไข้นอก).....	124	92	55	37	169	253	78	38	96	73	126	Medical services (outpatients)
ค่ารักษาพยาบาล (คนไข้ใน).....	47	35	58	13	54	90	23	20	43	20	56	Medical services (inpatients)
การเดินทางและการสื่อสาร.....	4,352	3,472	3,273	1,710	5,800	10,095	2,229	2,382	4,645	3,810	2,114	Transport and communication
ค่าซื้อยานพาหนะ.....	1,185	1,055	891	426	1,783	2,722	567	540	1,267	1,069	400	Vehicles purchase
ค่าใช้จ่ายเกี่ยวกับยานพาหนะ.....	418	393	379	169	600	1,035	190	164	359	281	235	Vehicle repairing & maintenance
การเดินทางตามปกติ.....	1,607	1,399	1,340	713	1,987	3,598	952	982	1,737	1,400	845	Local transportation
การเดินทางในโอกาสพิเศษ และท่องเที่ยว.....	383	109	121	54	445	1,243	83	142	400	323	217	Special occasion travelling and tour
การสื่อสาร.....	758	516	543	348	985	1,497	437	554	883	737	417	Communication
การศึกษา.....	313	147	164	117	454	754	113	136	309	186	239	Education

													Recreation reading and
การบันเทิง การอ่านและกิจกรรมทางศาสนา.....	293	239	253	148	360	515	157	192	244	211	296		religious activities
อุปกรณ์การบันเทิงและกีฬา.....	21	14	18	4	21	73	4	8	18	11	13		Recreation equipment and sports
เครื่องเล่น สัตว์เลี้ยง ไม้ประดับ													
และค่าใช้จ่ายเกี่ยวกับการบันเทิง.....	46	41	35	14	57	98	33	27	43	26	39		Toys, pets, shrubs and recreation
ค่าผ่านประตู ค่าเรียนและเล่นกีฬา.....	9	4	7	2	15	31	1	0	6	5	4		Admission, sports fee
การอ่าน/การศาสนา และลัทธิความเชื่อ.....	217	180	193	128	267	313	120	157	178	169	239		Reading/ religious activities
<b>การจัดงานพิธี ในโอกาสพิเศษ.....</b>	<b>120</b>	<b>109</b>	<b>164</b>	<b>55</b>	<b>96</b>	<b>97</b>	<b>16</b>	<b>73</b>	<b>63</b>	<b>67</b>	<b>239</b>		<b>Special ceremony expenses</b>
<b>ค่าใช้จ่ายที่ไม่เกี่ยวกับการอุปโภคบริโภค.....</b>	<b>2,797</b>	<b>1,829</b>	<b>1,628</b>	<b>905</b>	<b>3,030</b>	<b>6,950</b>	<b>1,224</b>	<b>1,710</b>	<b>3,379</b>	<b>3,079</b>	<b>1,238</b>		<b>Non-consumption expenditure</b>
ภาษี/ธรรมเนียม/ค่าปรับ.....	81	24	16	13	80	350	28	33	65	58	37		Taxes/charge/fees and fine
ค่าสมาชิกกลุ่มอาชีพ.....	3	3	3	2	1	4	10	2	4	4	3		Career membership expense
													Money/material give to other person
เงิน/สิ่งของที่ส่งให้บุคคลนอกครัวเรือน.....	1,004	502	403	250	1,180	2,745	435	622	1,263	1,257	232		outside this household
													Contribute money/material to NGO
บริจาคเงิน/สิ่งของให้แก่องค์กรต่างๆ.....	23	22	13	8	27	48	19	12	21	18	18		Institute
เงินทำบุญ/เงินช่วยเหลืออื่นๆ.....	254	327	251	172	295	415	215	179	215	188	213		Other contributions
ค่าเบี้ยประกันภัย/ทรัพย์สิน/ประกันชีวิต/เงินฌาปนกิจศพ													
เงินสมทบประกันสังคม.....	938	560	535	262	806	2,315	252	578	1,310	1,123	441		Insurances premiums, cremation fee etc.
ค่าซื้อสลากกินแบ่ง/หวยของรัฐและการพนันอื่นๆ.....	221	208	230	101	322	276	167	183	217	206	163		Lottery tickets and other kind of gambling
ดอกเบี้ยจ่าย/ดอกเบี้ยเช่า.....	259	174	175	96	305	771	93	100	260	220	124		Interest payment
ค่าใช้จ่ายอื่น ๆ.....	13	8	1	1	14	26	5	1	25	4	8		Other expenses

หมายเหตุ : "0" มีข้อมูลแต่น้อยกว่า 1

Remark : "0" is assigned to the value less than 1

ตาราง 8 ร้อยละของครัวเรือน จำแนกตามค่าใช้จ่ายทั้งสิ้นเฉลี่ยต่อเดือน รายภาค

TABLE 8 PERCENTAGE OF HOUSEHOLDS BY AVERAGE TOTAL MONTHLY EXPENDITURE AND REGION

ค่าใช้จ่าย	ทั่วราชอาณาจักร	กทม. และ	กลาง	เหนือ	ตะวันออก	ใต้	Expenditure
	Whole kingdom	3 จังหวัด <sup>1/</sup> Greater Bangkok <sup>1/</sup>	Central	North	เชียงใหม่ Northeast	South	
<b>ค่าใช้จ่ายทั้งสิ้นเฉลี่ยต่อเดือนต่อครัวเรือน.....</b>	<b>100.0</b>	<b>100.0</b>	<b>100.0</b>	<b>100.0</b>	<b>100.0</b>	<b>100.0</b>	<b>Total monthly expenditure per household</b>
ต่ำกว่า 1,500 บาท.....	0.0	0.0	0.0	0.0	0.0	0.0	Less than 1,500 Baht
1,500 - 3,000 บาท.....	0.4	0.0	0.3	0.5	0.8	0.3	1,500 - 3,000 Baht
3,001 - 5,000 บาท.....	2.9	0.3	2.5	5.6	3.8	2.7	3,001 - 5,000 Baht
5,001 - 10,000 บาท.....	20.3	7.0	17.8	30.6	26.7	20.0	5,001 - 10,000 Baht
10,001 - 15,000 บาท.....	23.8	15.1	23.3	26.7	28.5	25.7	10,001 - 15,000 Baht
15,001 - 30,000 บาท.....	33.5	38.2	37.5	27.0	30.1	34.7	15,001 - 30,000 Baht
30,001 - 50,000 บาท.....	13.5	25.4	14.2	7.4	7.8	12.6	30,001 - 50,000 Baht
มากกว่า 50,000 บาท.....	5.5	14.0	4.4	2.2	2.3	4.0	More than 50,000 Baht
<b>ค่าใช้จ่ายทั้งสิ้นเฉลี่ยต่อเดือนต่อคน.....</b>	<b>100.0</b>	<b>100.0</b>	<b>100.0</b>	<b>100.0</b>	<b>100.0</b>	<b>100.0</b>	<b>Total monthly expenditure per capita</b>
ต่ำกว่า 500 บาท.....	0.0	0.0	0.0	0.0	0.0	0.0	Less than 500 Baht
500 - 1,500 บาท.....	0.3	0.0	0.1	0.4	0.5	0.4	500 - 1,500 Baht
1,501 - 3,000 บาท.....	8.4	0.3	5.5	12.5	13.8	10.1	1,501 - 3,000 Baht
3,001 - 5,000 บาท.....	25.0	5.0	21.0	36.0	36.0	28.2	3,001 - 5,000 Baht
5,001 - 10,000 บาท.....	37.5	35.7	41.4	37.1	35.9	37.8	5,001 - 10,000 Baht
10,001 - 15,000 บาท.....	16.1	31.6	17.8	8.5	8.2	13.7	10,001 - 15,000 Baht
15,001 - 30,000 บาท.....	10.7	23.1	12.0	4.5	4.9	8.3	15,001 - 30,000 Baht
30,001 - 50,000 บาท.....	1.6	3.4	1.6	0.9	0.8	1.2	30,001 - 50,000 Baht
มากกว่า 50,000 บาท.....	0.4	0.9	0.5	0.2	0.1	0.3	More than 50,000 Baht

1/ นนทบุรี ปทุมธานี และสมุทรปราการ

หมายเหตุ : "0.0" มีข้อมูลแต่น้อยกว่า 0.1

1/ Including Nonthaburi, Pathum Thani and Samut Prakan.

Remark : "0.0" is assigned to the value less than 0.1

ตาราง 9 ร้อยละของครัวเรือน จำแนกตามค่าใช้จ่ายทั้งสิ้นเฉลี่ยต่อเดือน และสถานะทางเศรษฐกิจสังคมของครัวเรือน

TABLE 9 PERCENTAGE OF HOUSEHOLDS BY AVERAGE TOTAL MONTHLY EXPENDITURE AND SOCIO-ECONOMIC CLASS

ค่าใช้จ่าย	รวมทั้งสิ้น Total	ผู้ถือครองทำการเกษตร/เพาะเลี้ยง Farm operators/culture			ผู้ประกอบการ ของตนเอง		ลูกจ้าง Employees				ผู้ไม่ได้ ปฏิบัติงาน เชิงเศรษฐกิจ		Expenditure
		ปลูกพืช/เลี้ยงสัตว์/เพาะเลี้ยง Plant/animal/culture		ประมง, ป่าไม้, ล่าสัตว์, หาของป่า,	ที่ไม่ใช่การเกษตร Entrepreneurs	ผู้จัดการ นักวิชาการ และ	คนงานเกษตร ป่าไม้ และ ประมง	คนงาน ด้านการขนส่ง และงานพื้นฐาน	เสมียน พนักงานขาย และ	ผู้ปฏิบัติงาน ในกระบวนการผลิต ก่อสร้างและเหมืองแร่	Econo- mically inactive		
		ส่วนใหญ่เป็น เจ้าของที่ดิน	ส่วนใหญ่ เช่าที่ดิน/ทำฟรี	บริการทางการเกษตร Fishing, forestry, hunting, agricultural service	for non-agricultural business	ผู้ประกอบการวิชาชีพ Professional, technician and manager	Labourers in agriculture and forestry and fishery	Labourers in logistics, transportation and basic work	ให้บริการ ให้บริการ และ	Workers related to production, construction and mining			
		Mainly owning land	Mainly renting land /land occupied for free										
<b>ค่าใช้จ่ายทั้งสิ้นเฉลี่ยต่อเดือนต่อครัวเรือน</b>	<b>100.0</b>	<b>100.0</b>	<b>100.0</b>	<b>100.0</b>	<b>100.0</b>	<b>100.0</b>	<b>100.0</b>	<b>100.0</b>	<b>100.0</b>	<b>100.0</b>	<b>100.0</b>	<b>100.0</b>	<b>Total monthly expenditure per household</b>
ต่ำกว่า 1,500 บาท.....	0.0	0.0	0.0	0.0	0.0	0.0	0.0	0.0	0.0	0.0	0.0	0.0	Less than 1,500 Baht
1,500 - 3,000 บาท.....	0.4	0.0	0.0	0.5	0.0	0.0	0.3	0.0	0.0	0.0	0.1	1.5	1,500 - 3,000 Baht
3,001 - 5,000 บาท.....	2.9	1.4	1.7	10.4	0.7	0.0	3.0	2.4	0.3	0.9	9.0	3,001 - 5,000 Baht	
5,001 - 10,000 บาท.....	20.3	26.0	27.3	48.0	12.0	1.8	37.5	26.9	10.2	16.6	35.7	5,001 - 10,000 Baht	
10,001 - 15,000 บาท.....	23.8	34.3	32.4	24.1	19.7	7.0	31.7	31.6	24.0	28.0	24.5	10,001 - 15,000 Baht	
15,001 - 30,000 บาท.....	33.5	30.1	30.4	14.5	41.4	32.4	23.9	33.8	44.7	40.3	21.0	15,001 - 30,000 Baht	
30,001 - 50,000 บาท.....	13.5	6.5	6.2	2.2	19.2	34.1	3.2	5.1	17.0	11.7	5.9	30,001 - 50,000 Baht	
มากกว่า 50,000 บาท.....	5.5	1.7	2.0	0.3	7.0	24.7	0.5	0.2	3.8	2.4	2.4	More Than 50,000 Baht	
<b>ค่าใช้จ่ายทั้งสิ้นเฉลี่ยต่อเดือนต่อคน.....</b>	<b>100.0</b>	<b>100.0</b>	<b>100.0</b>	<b>100.0</b>	<b>100.0</b>	<b>100.0</b>	<b>100.0</b>	<b>100.0</b>	<b>100.0</b>	<b>100.0</b>	<b>100.0</b>	<b>100.0</b>	<b>Total monthly expenditure per capita</b>
ต่ำกว่า 500 บาท.....	0.0	0.0	0.0	0.0	0.0	0.0	0.0	0.0	0.0	0.0	0.0	0.0	Less than 500 Baht
500 - 1,500 บาท.....	0.3	0.1	1.3	1.0	0.1	0.0	0.8	0.2	0.1	0.3	0.6	500 - 1,500 Baht	
1,501 - 3,000 บาท.....	8.4	13.8	19.9	27.6	4.1	0.7	20.7	11.9	3.1	7.9	12.2	1,501 - 3,000 Baht	
3,001 - 5,000 บาท.....	25.0	40.0	36.9	41.9	19.5	6.4	41.2	35.8	16.9	23.2	32.1	3,001 - 5,000 Baht	
5,001 - 10,000 บาท.....	37.5	37.3	35.1	25.8	43.7	25.5	32.7	41.8	41.6	38.9	35.8	5,001 - 10,000 Baht	
10,001 - 15,000 บาท.....	16.1	6.0	4.1	3.4	18.9	24.9	3.0	8.1	24.6	19.8	10.8	10,001 - 15,000 Baht	
15,001 - 30,000 บาท.....	10.7	2.4	2.3	0.3	11.9	32.0	1.5	2.2	12.6	9.4	7.3	15,001 - 30,000 Baht	
30,001 - 50,000 บาท.....	1.6	0.3	0.3	0.0	1.6	8.4	0.1	0.0	1.0	0.5	0.9	30,001 - 50,000 Baht	
มากกว่า 50,000 บาท.....	0.4	0.2	0.0	0.0	0.3	2.2	0.0	0.0	0.1	0.1	0.2	More than 50,000 Baht	

หมายเหตุ : "0.0" มีข้อมูลแต่น้อยกว่า 0.1

Remark : "0.0" is assigned to the value less than 0.1

ตาราง 10 จำนวนครัวเรือนที่เป็นหนี้ จำแนกตามวัตถุประสงค์ของการกู้ยืม ประเภทหนี้สิน รายภาคและเขตการปกครอง

TABLE 10 NUMBER OF INDEBTED HOUSEHOLDS BY PURPOSES OF BORROWING, TYPE OF DEBT, REGION AND AREA

วัตถุประสงค์ของการกู้ยืม	ทั่วราชอาณาจักร Whole kingdom	ภาค Region					เขตการปกครอง Area		Purpose of borrowing
		กทม. และ 3 จังหวัด <sup>1/</sup> Greater Bangkok <sup>1/</sup>	กลาง Central	เหนือ North	ตะวันออก และ เหนือ Northeast	ใต้ South	ในเขตเทศบาล	นอกเขตเทศบาล	
							Municipal area	Non-municipal area	
จำนวนครัวเรือนที่เป็นหนี้ทั้งสิ้น <sup>2/</sup> (ครัวเรือน).....	9,880,344	1,519,383	1,872,803	1,903,135	3,412,910	1,172,114	3,817,706	6,062,637	Total number of indebted households <sup>2/</sup> (household)
<b>หนี้ในระบบ</b>									<b>Formal sector</b>
ใช้ซื้อ/เช่าซื้อบ้านและ/หรือที่ดิน.....	1,310,239	487,528	254,373	163,757	250,509	154,072	744,708	565,531	Purchase/hire purchase house and/or loan
ใช้ในการศึกษา.....	317,155	52,773	33,195	72,372	99,023	59,792	153,944	163,211	Education
ใช้จ่ายอุปโภคบริโภคอื่นๆ ในครัวเรือน.....	6,523,375	963,776	1,283,292	1,075,294	2,444,632	756,382	2,552,130	3,971,246	Household consumption
ใช้ในการทำธุรกิจ.....	931,855	94,668	176,621	222,439	341,260	96,868	374,315	557,540	Business
ใช้ในการทำการเกษตร.....	2,697,243	12,606	361,766	775,743	1,388,580	158,548	507,912	2,189,331	Farming
อื่นๆ.....	74,459	4,413	11,303	27,810	19,768	11,166	22,588	51,872	Others
<b>หนี้นอกระบบ</b>									<b>Informal sector</b>
ใช้ซื้อ/เช่าซื้อบ้านและ/หรือที่ดิน.....	20,676	7,342	3,685	1,753	3,644	4,251	10,737	9,938	Purchase/hire purchase house and/or loan
ใช้ในการศึกษา.....	10,216	4,489	2,832	584	1,093	1,218	7,588	2,628	Education
ใช้จ่ายอุปโภคบริโภคอื่นๆ ในครัวเรือน.....	649,116	192,991	142,501	48,456	121,657	143,510	313,913	335,203	Household consumption
ใช้ในการทำธุรกิจ.....	89,714	29,912	18,574	7,975	19,432	13,821	51,208	38,506	Business
ใช้ในการทำการเกษตร.....	47,613	0	12,514	11,726	16,940	6,433	8,528	39,085	Farming
อื่นๆ.....	14,749	5,239	707	987	4,064	3,752	8,375	6,374	Others
<b>ประเภทหนี้สิน</b>									<b>Type of debt</b>
มีหนี้ในระบบอย่างเดียว.....	9,069,668	1,287,732	1,696,684	1,833,032	3,250,395	1,001,826	3,430,871	5,638,798	Having loan from formal sector only
มีหนี้นอกระบบอย่างเดียว.....	466,511	145,412	107,253	34,179	70,453	109,213	241,262	225,249	Having loan from informal sector only
มีหนี้ทั้งในและนอกระบบ.....	344,164	86,239	68,866	35,924	92,061	61,075	145,574	198,591	Having loan from both formal and informal sector

1/ นนทบุรี ปทุมธานี และสมุทรปราการ

1/ Including Nonthaburi, Pathum Thani and Samut Prakan.

2/ แต่ละครัวเรือนสามารถตอบวัตถุประสงค์ของการกู้ยืมได้มากกว่า 1 วัตถุประสงค์

2/ One household could report more than one purpose of borrowing

หมายเหตุ : "0" มีข้อมูลแต่น้อยกว่า 1

Remark : "0" is assigned to the value less than 1

ตาราง 11 จำนวนหนี้สินเฉลี่ยต่อครัวเรือนทั้งสิ้น จำแนกตามวัตถุประสงค์ของการกู้ยืม รายภาคและเขตการปกครอง

TABLE 11 AVERAGE AMOUNT OF DEBT PER HOUSEHOLD BY PURPOSES OF BORROWING, REGION AND AREA

วัตถุประสงค์ของการกู้ยืม	ทั่วราชอาณาจักร Whole kingdom	ภาค Region					เขตการปกครอง Area		Purpose of borrowing
		กทม. และ 3 จังหวัด <sup>1/</sup> Greater Bangkok <sup>1/</sup>	กลาง Central	เหนือ North	ตะวันออกเฉียงเหนือ Northeast	ใต้ South	ในเขตเทศบาล Municipal area	นอกเขตเทศบาล Non-municipal area	
<b>จำนวนหนี้สินเฉลี่ยต่อครัวเรือนทั้งสิ้น (บาท).....</b>	<b>164,055</b>	<b>190,849</b>	<b>136,054</b>	<b>154,178</b>	<b>180,228</b>	<b>150,128</b>	<b>179,913</b>	<b>150,149</b>	<b>Average amount of debt per household (Baht)</b>
ใช้ซื้อ/เช่าซื้อบ้านและ/หรือที่ดิน.....	57,828	123,921	44,929	34,293	34,110	50,334	80,124	38,274	Purchase/hire purchase house and/or loan
ใช้ในการศึกษา.....	2,182	1,659	933	2,770	2,823	3,163	2,519	1,887	Education
ใช้จ่ายอุปโภคบริโภคอื่นๆ ในครัวเรือน.....	60,988	56,642	59,411	55,433	70,157	60,360	62,614	59,563	Household consumption
ใช้ในการทำธุรกิจ.....	18,093	7,954	13,001	15,155	34,011	16,222	25,106	11,944	Business
ใช้ในการทำการเกษตร.....	24,031	438	16,858	44,425	38,565	18,803	8,839	37,353	Farming
อื่นๆ.....	933	235	921	2,103	563	1,246	711	1,129	Others
<b>หนี้ในระบบ (บาท).....</b>	<b>161,868</b>	<b>188,140</b>	<b>133,482</b>	<b>152,644</b>	<b>178,469</b>	<b>147,730</b>	<b>177,668</b>	<b>148,011</b>	<b>Formal sector (Baht)</b>
ใช้ซื้อ/เช่าซื้อบ้านและ/หรือที่ดิน.....	57,573	123,557	44,573	33,981	34,074	50,081	79,800	38,081	Purchase/hire purchase house and/or loan
ใช้ในการศึกษา.....	2,144	1,584	883	2,759	2,798	3,150	2,447	1,879	Education
ใช้จ่ายอุปโภคบริโภคอื่นๆ ในครัวเรือน.....	59,701	54,846	57,901	54,737	69,155	58,929	61,328	58,275	Household consumption
ใช้ในการทำธุรกิจ.....	17,691	7,512	12,657	14,807	33,595	15,734	24,680	11,562	Business
ใช้ในการทำการเกษตร.....	23,866	438	16,560	44,286	38,361	18,640	8,742	37,128	Farming
อื่นๆ.....	892	203	908	2,074	486	1,194	671	1,086	Others
<b>หนี้นอกระบบ (บาท).....</b>	<b>2,188</b>	<b>2,709</b>	<b>2,572</b>	<b>1,534</b>	<b>1,759</b>	<b>2,398</b>	<b>2,244</b>	<b>2,138</b>	<b>Informal sector (Baht)</b>
ใช้ซื้อ/เช่าซื้อบ้านและ/หรือที่ดิน.....	255	365	356	312	36	253	325	194	Purchase/hire purchase house and/or loan
ใช้ในการศึกษา.....	37	75	50	11	26	12	71	8	Education
ใช้จ่ายอุปโภคบริโภคอื่นๆ ในครัวเรือน.....	1,287	1,795	1,510	696	1,002	1,430	1,286	1,288	Household consumption
ใช้ในการทำธุรกิจ.....	402	442	344	348	416	488	426	382	Business
ใช้ในการทำการเกษตร.....	165	0	299	139	204	163	97	224	Farming
อื่นๆ.....	41	32	13	28	76	52	39	42	Others

1/ นนทบุรี ปทุมธานี และสมุทรปราการ

หมายเหตุ : "0" มีข้อมูลแต่น้อยกว่า 1

1/ Including Nonthaburi, Pathum Thani and Samut Prakan.

Remark : "0" is assigned to the value less than 1

ตาราง 12 จำนวนครัวเรือนที่เป็นหนี้ จำแนกตามวัตถุประสงค์ของการกู้ยืม ประเภทหนี้สิน และสถานะทางเศรษฐกิจสังคมของครัวเรือน

TABLE 12 NUMBER OF INDEBTED HOUSEHOLDS BY PURPOSES OF BORROWING, TYPE OF DEBT AND SOCIO-ECONOMIC CLASS

วัตถุประสงค์ของการกู้ยืม	รวมทั้งสิ้น	ผู้ถือครองทำการเกษตร/เพาะเลี้ยง			ผู้ประกอบการ		ลูกจ้าง			ผู้ไม่ได้ปฏิบัติงานเชิงเศรษฐกิจ		Purpose of borrowing	
		Farm operators/culture			ของตนเอง		Employees						
		ปลูกพืช/เลี้ยงสัตว์/เพาะเลี้ยง		ประมง, ป่าไม้,	ที่ไม่ใช่การเกษตร		ผู้จัดการ	คนงานเกษตร	คนงาน	เสมียน	ผู้ปฏิบัติงาน		
		Plant/animal/culture	สัตว์, พืชของป่า,	Entrepreneurs		นักวิชาการ	ป่าไม้ และ	ด้านการขนส่ง	พนักงานขาย	ในกระบวนการผลิต	Econo-		
Total	ส่วนใหญ่เป็น	ส่วนใหญ่	บริการทางการเกษตร	for	และ	ประมง	และงานพื้นฐาน	และ	ก่อสร้างและเหมืองแร่	mically			
	เจ้าของที่ดิน	เช่าที่ดิน/ทำฟรี	Fishing, forestry,	non-agricultural	ผู้ปฏิบัติงานวิชาชีพ	Labourers in	Labourers in	ให้บริการ	Workers related	inactive			
	Mainly	Mainly renting	hunting,	business	Professional,	agriculture	logistics,	Clerical, sales	to production,				
	owning	land /land	agricultural		technician	forestry	transportation	and service	construction				
	land	occupied for free	service		and manager	and fishery	and basic work	workers	and mining				
จำนวนครัวเรือนที่เป็นหนี้ทั้งสิ้น <sup>1/</sup> (ครัวเรือน).....	9,880,344	1,352,607	300,262	142,394	1,781,424	1,234,416	252,291	288,773	1,562,631	1,261,617	1,703,930	Total number of indebted households <sup>1/</sup> (household)	
<b>หนี้ในระบบ</b>												<b>Formal sector</b>	
ใช้ซื้อ/เช่าซื้อบ้านและ/หรือที่ดิน.....	1,310,239	52,029	8,021	2,663	263,060	416,380	9,344	19,398	238,444	166,484	134,415	Purchase/hire purchase house and/or loan	
ใช้ในการศึกษา.....	317,155	24,791	4,659	1,864	37,331	68,807	7,156	6,363	74,956	30,777	60,450	Education	
ใช้จ่ายอุปโภคบริโภคอื่นๆ ในครัวเรือน.....	6,523,375	701,028	121,510	101,265	1,053,555	919,753	194,258	216,435	1,156,391	939,723	1,119,458	Household consumption	
ใช้ในการทำธุรกิจ.....	931,855	89,237	16,468	6,169	570,439	36,099	11,388	5,835	59,053	38,588	98,579	Business	
ใช้ในการทำการเกษตร.....	2,697,243	919,006	234,101	52,371	220,415	126,790	43,973	65,682	201,412	196,235	637,257	Farming	
อื่นๆ.....	74,459	7,805	2,645	357	13,083	9,759	1,142	1,303	8,392	9,250	20,722	Others	
<b>หนี้นอกระบบ</b>												<b>Informal sector</b>	
ใช้ซื้อ/เช่าซื้อบ้านและ/หรือที่ดิน.....	20,676	1,352	269	0	5,685	306	1,059	0	8,077	2,877	1,050	Purchase/hire purchase house and/or loan	
ใช้ในการศึกษา.....	10,216	900	744	0	2,827	149	765	872	1,052	1,520	1,386	Education	
ใช้จ่ายอุปโภคบริโภคอื่นๆ ในครัวเรือน.....	649,116	37,596	8,881	11,128	115,446	40,515	35,378	35,827	157,791	126,180	80,372	Household consumption	
ใช้ในการทำธุรกิจ.....	89,714	4,189	2,106	676	70,204	3,451	541	625	2,892	1,853	3,177	Business	
ใช้ในการทำการเกษตร.....	47,613	13,991	8,632	4,330	4,497	563	271	786	2,735	2,090	9,719	Farming	
อื่นๆ.....	14,749	256	208	0	2,908	229	885	0	7,709	560	1,994	Others	
<b>ประเภทหนี้สิน</b>												<b>Type of debt</b>	
มีหนี้ในระบบอย่างเดียว.....	9,069,668	1,295,621	281,084	126,491	1,588,047	1,190,016	214,794	251,207	1,387,051	1,126,723	1,608,634	Having loan from formal sector only	
มีหนี้นอกระบบอย่างเดียว.....	466,511	29,386	6,692	6,878	115,367	14,438	22,024	26,042	104,659	89,398	51,628	Having loan from informal sector only	
มีหนี้ทั้งในและนอกระบบ.....	344,164	27,599	12,486	9,026	78,010	29,962	15,473	11,524	70,921	45,496	43,668	Having loan from both formal and informal sector	

1/ แต่ละครัวเรือนสามารถตอบวัตถุประสงค์ของการกู้ยืมได้มากกว่า 1 วัตถุประสงค์

หมายเหตุ : "0" มีข้อมูลน้อยกว่า 1

1/ One household could report more than one purpose of borrowing

Remark : "0" is assigned to the value less than 1



ตาราง 13 จำนวนหนี้สินเฉลี่ยต่อครัวเรือนทั้งสิ้น จำแนกตามวัตถุประสงค์ของการกู้ยืม และสถานะทางเศรษฐกิจสังคมของครัวเรือน

TABLE 13 AVERAGE AMOUNT OF DEBT PER HOUSEHOLD BY PURPOSES OF BORROWING AND SOCIO-ECONOMIC CLASS

วัตถุประสงค์ของการกู้ยืม	รวมทั้งสิ้น	ผู้ถือครองทำการเกษตร/เพาะเลี้ยง		ผู้ประกอบการธุรกิจ		ลูกจ้าง				ผู้ไม่ได้ปฏิบัติงานเชิงเศรษฐกิจ	Purpose of borrowing	
		Farm operators/culture		ของตนเอง		Employees						
		ปลูกพืช/เลี้ยงสัตว์/เพาะเลี้ยง	ประมง, ป่าไม้,	ที่ไม่ใช่การเกษตร	ผู้จัดการ	คนงานเกษตร	คนงาน	เสมียน	ผู้ปฏิบัติงาน			
		Plant/animal/culture	ล่าสัตว์, หางองป่า,	Entrepreneurs	นักวิชาการ	ป่าไม้ และ	ด้านการขนส่ง	พนักงานขาย	ในกระบวนการผลิต			
Total	ส่วนใหญ่เป็น	ส่วนใหญ่	บริการทางการเกษตร	for	และ	ประมง	และงานพื้นฐาน	และ	ก่อสร้างและเหมืองแร่	Economically		
	เจ้าของที่ดิน	เช่าที่ดิน/ทำฟรี	Fishing, forestry,	non-agricultural	ผู้ปฏิบัติงานวิชาชีพ	Labourers in	Labourers in	ให้บริการ	Workers related	inactive		
	Mainly owning	Mainly renting	land /land	agricultural	and manager	agriculture	logistics,	and service	to production,			
	land	occupied for free	service			and fishery	and basic work	workers	and mining			
<b>จำนวนหนี้สินเฉลี่ยต่อครัวเรือนทั้งสิ้น (บาท).....</b>	<b>164,055</b>	<b>156,992</b>	<b>244,019</b>	<b>74,681</b>	<b>232,201</b>	<b>459,879</b>	<b>51,037</b>	<b>55,381</b>	<b>132,039</b>	<b>100,442</b>	<b>78,546</b>	<b>Average amount of debt per household (Baht)</b>
ใช้ซื้อ/เช่าซื้อบ้านและ/หรือที่ดิน.....	57,828	15,625	21,377	6,939	71,390	233,412	4,149	11,533	52,604	45,336	19,816	Purchase/hire purchase house and/or loan
ใช้ในการศึกษา.....	2,182	1,111	2,050	431	1,029	7,759	428	1,242	2,844	679	1,907	Education
ใช้จ่ายอุปโภคบริโภคอื่นๆ ในครัวเรือน.....	60,988	37,856	40,315	20,648	65,465	190,095	32,943	30,035	63,493	43,287	32,210	Household consumption
ใช้ในการทำธุรกิจ.....	18,093	9,456	16,588	6,274	80,674	11,002	2,416	1,429	3,042	1,836	5,013	Business
ใช้ในการทำการเกษตร.....	24,031	91,767	162,772	40,191	12,862	14,745	10,997	11,098	9,426	8,873	18,724	Farming
อื่นๆ.....	933	1,177	918	197	781	2,866	105	43	629	431	874	Others
<b>หนี้ในระบบ (บาท).....</b>	<b>161,868</b>	<b>155,328</b>	<b>238,629</b>	<b>71,435</b>	<b>227,495</b>	<b>458,799</b>	<b>48,184</b>	<b>53,694</b>	<b>129,710</b>	<b>98,744</b>	<b>77,588</b>	<b>Formal sector (Baht)</b>
ใช้ซื้อ/เช่าซื้อบ้านและ/หรือที่ดิน.....	57,573	15,523	21,173	6,939	70,512	233,384	3,943	11,533	52,167	45,267	19,803	Purchase/hire purchase house and/or loan
ใช้ในการศึกษา.....	2,144	1,098	1,862	431	940	7,707	425	1,010	2,838	660	1,899	Education
ใช้จ่ายอุปโภคบริโภคอื่นๆ ในครัวเรือน.....	59,701	37,104	39,043	19,218	63,503	189,163	30,451	28,656	61,754	41,877	31,570	Household consumption
ใช้ในการทำธุรกิจ.....	17,691	9,118	14,326	6,199	79,030	10,949	2,309	1,389	2,975	1,662	4,987	Business
ใช้ในการทำการเกษตร.....	23,866	91,332	161,323	38,449	12,795	14,740	10,966	11,063	9,406	8,848	18,522	Farming
อื่นๆ.....	892	1,153	903	197	715	2,856	91	43	571	430	808	Others
<b>หนี้นอกระบบ (บาท).....</b>	<b>2,188</b>	<b>1,664</b>	<b>5,390</b>	<b>3,246</b>	<b>4,706</b>	<b>1,080</b>	<b>2,853</b>	<b>1,687</b>	<b>2,329</b>	<b>1,697</b>	<b>957</b>	<b>Informal sector (Baht)</b>
ใช้ซื้อ/เช่าซื้อบ้านและ/หรือที่ดิน.....	255	102	204	0	878	28	206	0	438	69	14	Purchase/hire purchase house and/or loan
ใช้ในการศึกษา.....	37	12	188	0	89	52	4	232	6	19	8	Education
ใช้จ่ายอุปโภคบริโภคอื่นๆ ในครัวเรือน.....	1,287	753	1,271	1,430	1,962	932	2,492	1,378	1,739	1,410	640	Household consumption
ใช้ในการทำธุรกิจ.....	402	337	2,262	74	1,644	53	107	40	67	173	27	Business
ใช้ในการทำการเกษตร.....	165	435	1,449	1,742	67	5	31	36	21	25	202	Farming
อื่นๆ.....	41	24	16	0	66	10	14	0	58	1	67	Others

หมายเหตุ : "0" มีข้อมูลแต่น้อยกว่า 1

Remark : "0" is assigned to the value less than 1

ตาราง 14 มูลค่าทรัพย์สินของครัวเรือน ประเภทบ้าน ที่ดิน สิ่งปลูกสร้าง ยานพาหนะ และสินทรัพย์ทางการเงิน รายภาค

หน่วย : ล้านบาท

๒

TABLE 14 VALUE OF HOUSEHOLD ASSETS ; HOUSE / LAND / BUILDING, VEHICLES AND FINANCIAL ASSETS BY REGION

Unit : Million Baht

ประเภททรัพย์สิน	ทั่วราชอาณาจักร Whole kingdom	กทม. และ 3 จังหวัด <sup>1/</sup> Greater Bangkok <sup>1/</sup>	กลาง Central	เหนือ North	ตะวันออกเฉียงเหนือ Northeast	ใต้ South	Type of assets
1. มูลค่าบ้าน ที่ดิน สิ่งปลูกสร้าง.....	27,235,545	6,322,081	4,932,904	4,180,176	7,500,770	4,299,614	1. Value of house / land / building
- ใช้เป็นที่อยู่อาศัย.....	17,423,548	6,124,816	3,202,017	2,643,663	3,438,402	2,014,650	- For living
- ใช้ประกอบธุรกิจของครัวเรือนและอื่นๆ.....	9,811,997	197,265	1,730,887	1,536,513	4,062,368	2,284,964	- For business of household and others
2. มูลค่ายานพาหนะทุกประเภท (ยกเว้นจักรยาน).....	5,197,999	1,315,460	1,264,957	853,488	1,159,114	604,980	2. Value of vehicles (exclude bicycle)
3. มูลค่าสินทรัพย์ทางการเงินเพื่อการออม.....	3,374,445	1,272,714	673,401	501,263	592,418	334,649	3. Value of financial assets for saving
- สินทรัพย์ทางการเงิน							- Financial assets
(เช่น บัญชีเงินฝาก สลากออมสิน/ธกส. กบข. ฯลฯ).....	2,703,412	1,020,907	536,250	399,658	485,733	260,864	(saving account, saving bonds, etc)
- สินทรัพย์ทางการเงินเพื่อการลงทุน							- For investment purpose (bond,
(เช่น พันธบัตร/หุ้นกู้ ฯลฯ).....	137,752	72,067	20,290	14,253	16,991	14,151	debenture, etc.)
- สินทรัพย์อื่นๆ (เช่น ทอง อัญมณี ฯลฯ).....	533,281	179,740	116,861	87,352	89,694	59,634	- For other purposes (gold, jewelry, etc.)

1/ นนทบุรี ปทุมธานี และสมุทรปราการ

1/ Including Nonthaburi, Pathum Thani and Samut Prakan.

ตาราง 15 มูลค่าทรัพย์สินของครัวเรือน ประเภทบ้าน ที่ดิน สิ่งปลูกสร้าง ยานพาหนะ และสินทรัพย์ทางการเงิน จำแนกตามสถานะทางเศรษฐกิจสังคมของครัวเรือน

หน่วย : ล้านบาท

TABLE 15 VALUE OF HOUSEHOLD ASSETS ; HOUSE / LAND / BUILDING, VEHICLES AND FINANCIAL ASSETS BY SOCIO-ECONOMIC CLASS

Unit : Million Baht

ประเภททรัพย์สิน	รวมทั้งสิ้น Total	ผู้ถือครองทำการเกษตร/เพาะเลี้ยง			ผู้ประกอบการ		ลูกจ้าง				ผู้ไม่ได้ ปฏิบัติงาน เชิงเศรษฐกิจ Econo- mically inactive	Type of assets
		Farm operators/culture			ของตนเอง		Employees					
		ปลูกพืช/เลี้ยงสัตว์/เพาะเลี้ยง	ประมง, ป่าไม้,	ที่ไม่ใช่การเกษตร	ผู้จัดการ	คนงานเกษตร	คนงาน	เสมียน	ผู้ปฏิบัติงาน	ในกระบวนการผลิต ก่อสร้างและเหมืองแร่		
		Plant/animal/culture	ล่าสัตว์, ทหาองป่า,	Entrepreneurs	นักวิชาการ	ป่าไม้ และ	ด้านการขนส่ง	พนักงานขาย	ผู้ปฏิบัติงาน			
ส่วนใหญ่เป็น เจ้าของที่ดิน	ส่วนใหญ่ เช่าที่ดิน/ทำฟรี	บริการทางการเกษตร	และ ผู้ประกอบการวิชาชีพ	ประมง	และงานพื้นฐาน	ให้บริการ	Workers related					
Mainly owning land	Mainly renting land /land occupied for free	Fishing, forestry, hunting, agricultural service	non-agricultural business for	Professional, technician and manager	agriculture forestry and fishery	Logistics, transportation and basic work	Clerical, sales and service workers	to production, construction and mining				
1. มูลค่าบ้าน ที่ดิน สิ่งปลูกสร้าง.....	27,235,545	5,897,396	396,911	197,346	4,910,261	4,557,978	293,669	346,967	2,542,447	1,604,280	6,488,290	1. Value of house / land / building
- ใช้เป็นที่อยู่อาศัย.....	17,423,548	1,361,478	203,919	130,974	3,759,420	3,899,097	207,312	217,625	2,029,203	1,193,533	4,420,987	- For living
- ใช้ประกอบธุรกิจของครัวเรือนและอื่นๆ.....	9,811,997	4,535,918	192,992	66,372	1,150,841	658,881	86,357	129,342	513,244	410,747	2,067,303	- For business of household and others
2. มูลค่ายานพาหนะทุกประเภท (ยกเว้นจักรยาน).....	5,197,999	581,559	123,764	48,961	1,349,986	1,200,638	52,648	49,829	686,517	429,076	675,021	2. Value of vehicles (exclude bicycle)
3. มูลค่าสินทรัพย์ทางการเงินเพื่อการออม.....	3,374,445	286,420	36,130	17,465	732,973	960,353	16,437	23,638	334,255	168,368	798,406	3. Value of financial assets for saving
- สินทรัพย์ทางการเงิน												- Financial assets
(เช่น บัญชีเงินฝาก สลากออมสิน/ธกส. กบข. ฯลฯ).....	2,703,412	228,361	28,603	14,614	582,806	771,034	11,635	18,463	256,784	128,156	662,956	(saving account, saving bonds, etc)
- สินทรัพย์ทางการเงินเพื่อการลงทุน												- For investment porpose (bond,
(เช่น พันธบัตร/หุ้นกู้ ฯลฯ).....	137,752	8,663	59	237	17,794	65,053	159	378	8,778	1,754	34,877	debenture, etc.)
- สินทรัพย์อื่นๆ (เช่น ทอง อัญมณี ฯลฯ).....	533,281	49,396	7,468	2,614	132,373	124,266	4,643	4,797	68,693	38,458	100,573	- For other purposes (gold, jewelry, etc.)

ตาราง 16 ร้อยละของครัวเรือนที่รายงานการมีทรัพย์สิน ประเภทบ้าน ที่ดิน สิ่งปลูกสร้าง ยานพาหนะ และสินทรัพย์ทางการเงิน จำแนกตามมูลค่าทรัพย์สิน รายภาค

TABLE 16 PERCENTAGE OF HOUSEHOLDS REPORTING ASSETS ; HOUSE/LAND/BUILDING, VEHICLES AND FINANCIAL ASSETS BY VALUE OF ASSETS AND REGION

ประเภททรัพย์สิน	ทั่วราชอาณาจักร						Type of assets
	Whole kingdom	กทม. และ 3 จังหวัด <sup>1/</sup> Greater Bangkok <sup>1/</sup>	กลาง Central	เหนือ North	ตะวันออกตะวันออกเฉียงเหนือ Northeast	ใต้ South	
<b>มูลค่าทรัพย์สินของครัวเรือน</b>							
<b>บ้าน ที่ดิน สิ่งปลูกสร้าง</b>							
ใช้เป็นที่อยู่อาศัย.....	100.0	100.0	100.0	100.0	100.0	100.0	<b>Value of household assets</b>
							<b>house / land / building</b>
							<b>For living</b>
ไม่เกิน 10,000 บาท.....	0.2	0.1	0.2	0.2	0.2	0.2	Less than 10,000 Baht
10,000 - 30,000 บาท.....	0.6	0.5	0.7	0.9	0.2	0.9	10,000 - 30,000 Baht
30,001 - 50,000 บาท.....	1.3	0.8	1.7	2.0	0.8	1.0	30,001 - 50,000 Baht
50,001 - 100,000 บาท.....	4.8	3.3	6.4	6.4	3.7	3.8	50,001 - 100,000 Baht
100,001 - 500,000 บาท.....	43.6	13.7	42.2	45.7	57.1	45.9	100,001 - 500,000 Baht
500,001 - 1,000,000 บาท.....	26.1	16.0	28.1	30.2	26.6	27.1	500,001 - 1,000,000 Baht
1,000,001 - 5,000,000 บาท.....	21.8	58.7	19.5	13.7	10.9	19.7	1,000,001 - 5,000,000 Baht
มากกว่า 5 ล้านบาท.....	1.8	6.8	1.2	0.9	0.5	1.3	More than 5 Million Baht
ใช้ประกอบธุรกิจของครัวเรือนและอื่นๆ.....	100.0	100.0	100.0	100.0	100.0	100.0	<b>For business of household and others</b>
ไม่เกิน 10,000 บาท.....	0.4	2.7	0.6	0.5	0.1	1.0	Less than 10,000 Baht
10,000 - 30,000 บาท.....	2.0	0.0	1.9	3.2	1.2	2.8	10,000 - 30,000 Baht
30,001 - 50,000 บาท.....	2.2	3.1	2.7	4.5	1.0	2.3	30,001 - 50,000 Baht
50,001 - 100,000 บาท.....	5.0	4.1	4.8	9.9	3.2	4.3	50,001 - 100,000 Baht
100,001 - 500,000 บาท.....	32.4	28.1	25.3	36.0	34.2	27.0	100,001 - 500,000 Baht
500,001 - 1,000,000 บาท.....	23.0	17.3	20.9	20.2	25.6	20.7	500,001 - 1,000,000 Baht
1,000,001 - 5,000,000 บาท.....	30.3	31.0	34.6	22.4	31.6	33.9	1,000,001 - 5,000,000 Baht
มากกว่า 5 ล้านบาท.....	4.8	13.7	9.1	3.4	3.1	8.0	More than 5 Million Baht

ยานพาหนะทุกประเภท (ยกเว้นจักรยาน).....	100.0	100.0	100.0	100.0	100.0	100.0	100.0	Vehicles (exclude bicycle)
ไม่เกิน 10,000 บาท.....	6.2	1.2	5.0	7.8	8.0	8.9	8.9	Less than 10,000 Baht
10,000 - 30,000 บาท.....	28.6	23.2	26.5	28.7	32.3	31.6	31.6	10,000 - 30,000 Baht
30,001 - 50,000 บาท.....	11.5	8.8	12.1	11.1	13.4	10.8	10.8	30,001 - 50,000 Baht
50,001 - 100,000 บาท.....	7.2	5.4	7.4	8.0	7.8	6.7	6.7	50,001 - 100,000 Baht
100,001 - 500,000 บาท.....	28.4	34.3	29.6	29.0	23.5	27.9	27.9	100,001 - 500,000 Baht
500,001 - 1,000,000 บาท.....	13.8	19.9	15.5	11.6	11.4	11.2	11.2	500,001 - 1,000,000 Baht
1,000,001 - 5,000,000 บาท.....	4.2	7.0	3.8	3.7	3.7	2.8	2.8	1,000,001 - 5,000,000 Baht
มากกว่า 5 ล้านบาท.....	0.1	0.2	0.1	0.1	0.0	0.2	0.2	More than 5 Million Baht
<b>สินทรัพย์ทางการเงินเพื่อการออม.....</b>	<b>100.0</b>	<b>100.0</b>	<b>100.0</b>	<b>100.0</b>	<b>100.0</b>	<b>100.0</b>	<b>100.0</b>	<b>Financial assets for saving</b>
ไม่เกิน 10,000 บาท.....	22.9	13.2	22.7	26.2	28.2	24.4	24.4	Less than 10,000 Baht
10,000 - 30,000 บาท.....	22.6	18.0	23.7	23.0	24.8	22.9	22.9	10,000 - 30,000 Baht
30,001 - 50,000 บาท.....	12.2	11.4	12.3	13.1	11.7	13.3	13.3	30,001 - 50,000 Baht
50,001 - 100,000 บาท.....	16.1	20.2	15.0	16.2	13.7	16.1	16.1	50,001 - 100,000 Baht
100,001 - 500,000 บาท.....	19.8	25.4	20.5	16.2	17.8	18.6	18.6	100,001 - 500,000 Baht
500,001 - 1,000,000 บาท.....	3.5	6.0	3.5	2.9	2.1	3.1	3.1	500,001 - 1,000,000 Baht
1,000,001 - 5,000,000 บาท.....	2.5	5.1	1.9	2.2	1.7	1.4	1.4	1,000,001 - 5,000,000 Baht
มากกว่า 5 ล้านบาท.....	0.3	0.6	0.3	0.2	0.1	0.2	0.2	More than 5 Million Baht

1/ นนทบุรี ปทุมธานี และสมุทรปราการ  
หมายเหตุ : "0.0" มีข้อมูลแต่น้อยกว่า 0.1

1/ Including Nonthaburi, Pathum Thani and Samut Prakan.  
Remark : "0.0" is assigned to the value less than 0.1

ตาราง 17 ร้อยละของครัวเรือนที่รายงานการมีทรัพย์สิน ประเภทบ้าน ที่ดิน สิ่งปลูกสร้าง ยานพาหนะ และสินทรัพย์ทางการเงิน จำแนกตามมูลค่าทรัพย์สิน และสถานะทางเศรษฐกิจสังคมของครัวเรือน



TABLE 17 PERCENTAGE OF HOUSEHOLDS REPORTING ASSETS ; HOUSE/LAND/BUILDING, VEHICLES AND FINANCIAL ASSETS BY VALUE OF ASSETS AND SOCIO-ECONOMIC CLASS

ประเภททรัพย์สิน	รวมทั้งสิ้น	ผู้ถือครองทำเกษตร/เพาะเลี้ยง				ผู้ประกอบการธุรกิจ		ลูกจ้าง				ผู้ไม่ได้ปฏิบัติงานเชิงเศรษฐกิจ		Type of assets	
		Farm operators/culture				ของตนเอง		Employees				Econo- mically inactive			
		ปลูกพืช/เลี้ยงสัตว์/เพาะเลี้ยง		ประมง, ป่าไม้,		ที่ไม่ใช่		คนงานเกษตร		คนงาน			ผู้ปฏิบัติงาน		
		Plant/animal/culture	ส่วนใหญ่เป็น	ส่วนใหญ่	บริการทางการเกษตร	การเกษตร	นักวิชาการ	ป่าไม้ และ	ด้านการขนส่ง	พนักงานขาย	ในกระบวนการผลิต		เชิงเศรษฐกิจ		
Total	ส่วนใหญ่เป็น	ส่วนใหญ่	บริการทางการเกษตร	Entrepreneurs	ผู้ปฏิบัติการ และ	ผู้ปฏิบัติงานวิชาชีพ	Labourers in	Labourers in	ให้บริการ	Workers related	Econo- mically inactive	Type of assets			
Mainly	Mainly owning	Mainly renting	forestry,hunting, agricultural service	non-agricultural business	Professional, technician and manager	Professional, and manager	agriculture and fishery	logistics and basic work	Clerical, sales and service workers	to production, construction and mining					

มูลค่าทรัพย์สินของครัวเรือน														Value of household assets		
บ้าน ที่ดิน สิ่งปลูกสร้าง														house / land / building		
ใช้เป็นที่อยู่อาศัย.....														For living		
ไม่เกิน 10,000 บาท.....	0.2	0.2	0.1	1.2	0.2	0.1	0.6	0.7	0.1	0.1	0.3	Less than	10,000	Baht		
10,000 - 30,000 บาท.....	0.6	0.2	1.4	1.7	0.5	0.1	2.0	0.9	0.4	0.7	0.7	10,000 -	30,000	Baht		
30,001 - 50,000 บาท.....	1.3	0.7	2.8	5.8	0.7	0.2	2.5	2.0	1.0	1.6	1.7	30,001 -	50,000	Baht		
50,001 - 100,000 บาท.....	4.8	3.8	8.1	13.7	3.1	1.1	11.4	8.1	4.5	5.6	5.5	50,001 -	100,000	Baht		
100,001 - 500,000 บาท.....	43.6	54.5	57.1	57.0	33.3	16.0	60.8	63.1	40.1	51.2	48.3	100,001 -	500,000	Baht		
500,001 - 1,000,000 บาท.....	26.1	30.0	24.2	17.5	29.1	23.2	18.7	19.2	28.4	27.0	24.5	500,001 -	1,000,000	Baht		
1,000,001 - 5,000,000 บาท.....	21.8	10.3	5.7	2.7	30.4	53.8	4.0	6.1	24.4	13.7	17.3	1,000,001 -	5,000,000	Baht		
มากกว่า 5 ล้านบาท.....	1.8	0.4	0.4	0.4	2.9	5.5	0.0	0.0	1.2	0.2	1.8	More than 5 Million	Baht			
ใช้ประกอบธุรกิจของครัวเรือนและอื่นๆ.....														For business of household and others		
ไม่เกิน 10,000 บาท.....	0.4	0.3	0.6	0.0	1.0	0.0	0.3	1.1	0.6	0.4	0.3	Less than	10,000	Baht		
10,000 - 30,000 บาท.....	2.0	1.0	4.4	6.0	3.6	1.3	5.4	1.1	3.0	3.3	1.1	10,000 -	30,000	Baht		
30,001 - 50,000 บาท.....	2.2	1.1	4.6	6.2	4.0	1.6	2.0	3.0	3.1	2.4	1.7	30,001 -	50,000	Baht		
50,001 - 100,000 บาท.....	5.0	2.5	9.6	14.7	7.9	4.5	5.9	4.9	6.0	5.9	4.9	50,001 -	100,000	Baht		
100,001 - 500,000 บาท.....	32.4	23.3	37.0	43.6	32.8	30.6	41.3	49.8	34.9	42.6	35.8	100,001 -	500,000	Baht		
500,001 - 1,000,000 บาท.....	23.0	22.2	16.8	15.7	22.0	21.1	27.1	19.7	23.3	22.7	26.0	500,001 -	1,000,000	Baht		
1,000,001 - 5,000,000 บาท.....	30.3	40.9	24.7	11.2	24.5	34.3	16.6	19.6	26.3	21.1	27.8	1,000,001 -	5,000,000	Baht		
มากกว่า 5 ล้านบาท.....	4.8	8.9	2.2	2.7	4.2	6.5	1.4	1.0	2.9	1.6	2.5	More than 5 Million	Baht			

ยานพาหนะทุกประเภท (ยกเว้นจักรยาน).....	100.0	100.0	100.0	100.0	100.0	100.0	100.0	100.0	100.0	100.0	100.0	100.0	100.0	100.0	Vehicles (exclude bicycle)
ไม่เกิน 10,000 บาท.....	6.2	4.9	6.1	19.7	3.6	0.9	16.0	11.1	3.1	6.1	11.8	Less than	10,000	Baht	
10,000 - 30,000 บาท.....	28.6	25.0	22.1	44.1	19.6	9.2	43.6	42.2	31.1	35.8	38.6	10,000	-	30,000 Baht	
30,001 - 50,000 บาท.....	11.5	13.1	11.5	10.4	7.7	5.0	12.9	17.0	15.1	16.5	10.6	30,001	-	50,000 Baht	
50,001 - 100,000 บาท.....	7.2	10.3	11.5	6.4	5.7	3.4	6.9	11.1	8.3	8.7	5.9	50,001	-	100,000 Baht	
100,001 - 500,000 บาท.....	28.4	30.4	29.8	11.2	37.6	39.2	16.4	14.1	28.2	21.9	22.3	100,001	-	500,000 Baht	
500,001 - 1,000,000 บาท.....	13.8	12.3	12.3	4.5	19.7	29.8	3.8	4.3	12.4	9.6	8.0	500,001	-	1,000,000 Baht	
1,000,001 - 5,000,000 บาท.....	4.2	3.8	6.3	3.6	6.0	12.4	0.4	0.2	1.9	1.3	2.8	1,000,001	-	5,000,000 Baht	
มากกว่า 5 ล้านบาท.....	0.1	0.2	0.5	0.0	0.2	0.1	0.0	0.0	0.0	0.0	0.0	More than 5 Million		Baht	
<b>สินทรัพย์ทางการเงินเพื่อการออม.....</b>	<b>100.0</b>	<b>100.0</b>	<b>100.0</b>	<b>100.0</b>	<b>100.0</b>	<b>100.0</b>	<b>100.0</b>	<b>100.0</b>	<b>100.0</b>	<b>100.0</b>	<b>100.0</b>	<b>100.0</b>	<b>100.0</b>	<b>Financial assets for saving</b>	
ไม่เกิน 10,000 บาท.....	22.9	16.2	18.2	48.6	11.9	5.6	50.1	39.8	20.3	28.0	34.0	Less than	10,000	Baht	
10,000 - 30,000 บาท.....	22.6	22.5	27.9	27.7	19.3	11.7	26.1	27.3	26.6	28.3	21.9	10,000	-	30,000 Baht	
30,001 - 50,000 บาท.....	12.2	14.7	12.5	9.8	13.8	9.2	7.8	12.1	14.8	13.7	9.3	30,001	-	50,000 Baht	
50,001 - 100,000 บาท.....	16.1	18.7	17.7	6.3	20.8	15.9	10.5	13.0	18.6	16.8	11.3	50,001	-	100,000 Baht	
100,001 - 500,000 บาท.....	19.8	23.8	21.0	6.1	26.7	35.8	4.9	7.3	16.3	12.2	17.1	100,001	-	500,000 Baht	
500,001 - 1,000,000 บาท.....	3.5	2.6	1.8	0.8	4.3	11.4	0.6	0.5	2.3	0.6	3.5	500,001	-	1,000,000 Baht	
1,000,001 - 5,000,000 บาท.....	2.5	1.3	1.0	0.8	2.8	9.7	0.0	0.1	1.2	0.4	2.6	1,000,001	-	5,000,000 Baht	
มากกว่า 5 ล้านบาท.....	0.3	0.3	0.0	0.1	0.4	0.8	0.0	0.0	0.0	0.0	0.4	More than 5 Million		Baht	

หมายเหตุ : "0.0" มีข้อมูลแต่น้อยกว่า 0.1

Remark : "0.0" is assigned to the value less than 0.1

ตาราง 18 ร้อยละของครัวเรือน จำแนกตามลักษณะที่สำคัญของครัวเรือน รายภาค

TABLE 18 PERCENTAGE OF HOUSEHOLDS BY MAJOR HOUSING CHARACTERISTICS AND REGION

ลักษณะที่สำคัญของครัวเรือน	ทั่วราชอาณาจักร Whole kingdom	กทม. และ 3 จังหวัด <sup>1/</sup> Greater Bangkok <sup>1/</sup>	กลาง Central	เหนือ North	ตะวันออก เฉียงเหนือ Northeast	ใต้ South	Major housing characteristics
<b>1. หัวหน้าครัวเรือน</b>							
<b>1. Head of household</b>							
<b>เพศ.....</b>							
<b>Sex</b>							
ชาย.....	61.1	62.5	59.0	60.5	61.9	61.9	Male
หญิง.....	38.9	37.5	41.0	39.5	38.1	38.1	Female
<b>อายุ.....</b>							
<b>Age</b>							
ต่ำกว่า 20 ปี.....	0.5	0.7	0.5	0.4	0.6	0.3	Under 20 Years
20 - 29 ปี.....	5.6	8.8	7.6	3.5	2.7	5.6	20 - 29 Years
30 - 39 ปี.....	11.4	15.5	14.9	7.7	6.5	13.8	30 - 39 Years
40 - 49 ปี.....	19.1	22.9	19.9	14.4	17.2	21.4	40 - 49 Years
50 - 59 ปี.....	25.1	23.1	23.2	26.7	27.8	24.0	50 - 59 Years
60 ปี ขึ้นไป.....	38.3	29.0	33.9	47.4	45.2	34.9	60 Years or more
<b>สถานภาพสมรส.....</b>							
<b>Marital status</b>							
โสด.....	12.3	19.8	16.1	7.6	7.0	10.4	Never married
สมรส.....	62.6	60.3	59.9	63.1	64.8	65.8	Married
ม่าย.....	17.9	11.8	16.1	22.3	22.1	16.6	Widowed
หย่า.....	3.5	4.2	3.0	3.7	3.8	2.8	Divorced
แยกกันอยู่.....	3.7	3.9	5.1	3.3	2.2	4.4	Separated



ระดับการศึกษาสูงสุดที่เรียนจบ.....	100.0	100.0	100.0	100.0	100.0	100.0	100.0	Level of completed education
ไม่เคยเรียน.....	4.9	3.5	5.1	10.4	1.9	5.5		Never attended school
ก่อนประถมศึกษาและประถมศึกษา.....	56.3	36.8	53.3	62.1	72.1	54.3		Pre - primary and primary education
มัธยมศึกษาตอนต้น / ตอนปลาย.....	21.0	27.0	23.6	16.0	16.3	22.7		Lower secondary / upper secondary education
อาชีวศึกษาและอนุปริญญา.....	6.6	11.9	7.4	4.3	3.2	6.4		Vocational or technical and post - secondary education
ปริญญาตรี.....	9.5	17.5	8.6	5.9	5.6	10.2		University / bachelor degree level
สูงกว่าปริญญาตรี.....	1.4	3.1	1.1	1.2	0.9	0.8		Postgraduate / master / doctoral degree level
การศึกษาอื่นๆ.....	0.3	0.3	1.0	0.2	0.0	0.1		Other education

**2. สมาชิกในครัวเรือน (รวมหัวหน้าครัวเรือน)**

**2. Member of household**

ขนาดของครัวเรือน (รวมคนรับใช้).....	100.0	100.0	100.0	100.0	100.0	100.0	100.0	Household size (include servants)
1 - 2 คน.....	52.6	57.3	57.3	53.1	46.8	47.2		1 - 2 Persons
3 - 4 คน.....	35.0	33.6	31.3	36.1	37.7	36.7		3 - 4 Persons
5 - 7 คน.....	11.9	8.9	10.8	10.4	14.8	15.2		5 - 7 Persons
8 คนขึ้นไป.....	0.5	0.3	0.5	0.4	0.7	0.9		8 Persons or more
ขนาดของครัวเรือน (ไม่รวมคนรับใช้/ลูกจ้าง).....	100.0	100.0	100.0	100.0	100.0	100.0	100.0	Household size (exclude servants/employees)
1 - 2 คน.....	52.6	57.5	57.4	53.1	46.8	47.3		1 - 2 Persons
3 - 4 คน.....	34.9	33.5	31.3	36.1	37.7	36.7		3 - 4 Persons
5 - 7 คน.....	11.9	8.8	10.8	10.4	14.8	15.2		5 - 7 Persons
8 คนขึ้นไป.....	0.5	0.2	0.5	0.4	0.7	0.9		8 Persons or more
จำนวนผู้ทำงานหารายได้.....	100.0	100.0	100.0	100.0	100.0	100.0	100.0	Number of earners
ไม่มี.....	14.1	10.9	12.7	19.2	15.8	11.4		None
1 คน.....	33.0	39.8	38.5	29.6	25.1	32.4		1 Person
2 - 3 คน.....	49.1	47.0	45.1	47.7	53.8	52.1		2 - 3 Persons
4 คนขึ้นไป.....	3.8	2.3	3.7	3.6	5.3	4.1		4 Persons or more
จำนวนผู้พิการในครัวเรือน.....	100.0	100.0	100.0	100.0	100.0	100.0	100.0	Number disability
ไม่มีผู้พิการ.....	92.6	96.9	94.4	89.7	89.3	92.9		None
1 คน.....	6.3	2.7	4.7	8.9	9.1	6.0		1 Person
2 - 3 คน.....	1.0	0.4	0.8	1.3	1.5	0.9		2 - 3 Persons
4 คนขึ้นไป.....	0.1	0.1	0.1	0.2	0.1	0.2		4 Persons or more

ตาราง 18 ร้อยละของครัวเรือน จำแนกตามลักษณะที่สำคัญของครัวเรือน รายภาค (ต่อ)

TABLE 18 PERCENTAGE OF HOUSEHOLDS BY MAJOR HOUSING CHARACTERISTICS AND REGION (Contd.)

ลักษณะที่สำคัญของครัวเรือน	ทั่วราชอาณาจักร Whole kingdom	กทม. และ 3 จังหวัด <sup>1/</sup> Greater Bangkok <sup>1/</sup>	กลาง Central	เหนือ North	ตะวันออก เชียงใหม่ Northeast	ใต้ South	Major housing characteristics
<b>สมาชิกที่มีสิทธิเบิกค่ารักษาพยาบาล</b>							<b>Received government/ State enterprise's welfare</b>
จากหน่วยงานราชการ/รัฐวิสาหกิจ.....	100.0	100.0	100.0	100.0	100.0	100.0	
ไม่มี.....	87.3	86.1	88.5	86.3	89.0	85.0	None
มี.....	12.7	13.9	11.5	13.7	11.0	15.0	Have
<b>สมาชิกที่ได้รับบัตรประกันสุขภาพถ้วนหน้า.....</b>	<b>100.0</b>	<b>100.0</b>	<b>100.0</b>	<b>100.0</b>	<b>100.0</b>	<b>100.0</b>	<b>Received universal health coverage card</b>
ไม่มี.....	20.2	37.0	25.7	11.6	9.7	15.6	None
มี.....	79.8	63.0	74.3	88.4	90.3	84.4	Have
<b>สมาชิกที่มีบัตรรับรองสิทธิการรักษาพยาบาล (ประกันสังคม).....</b>	<b>100.0</b>	<b>100.0</b>	<b>100.0</b>	<b>100.0</b>	<b>100.0</b>	<b>100.0</b>	<b>Received medical card (social security)</b>
ไม่มี.....	70.8	42.5	62.0	84.3	87.5	81.0	None
มี.....	29.2	57.5	38.0	15.7	12.5	19.0	Have
<b>สมาชิกที่มีบัตรประกันสุขภาพเอกชน.....</b>	<b>100.0</b>	<b>100.0</b>	<b>100.0</b>	<b>100.0</b>	<b>100.0</b>	<b>100.0</b>	<b>Received private health insurance</b>
ไม่มี.....	94.1	92.1	95.6	93.5	96.0	92.2	None
มี.....	5.9	7.9	4.4	6.5	4.0	7.8	Have
<b>สมาชิกที่ได้รับสวัสดิการจัดโดยนายจ้าง.....</b>	<b>100.0</b>	<b>100.0</b>	<b>100.0</b>	<b>100.0</b>	<b>100.0</b>	<b>100.0</b>	<b>Received welfare by employer</b>
ไม่มี.....	99.2	97.9	99.2	99.7	99.8	99.3	None
มี.....	0.8	2.1	0.8	0.3	0.2	0.7	Have
<b>สมาชิกที่ได้รับสวัสดิการด้านการรักษาพยาบาล (อื่นๆ).....</b>	<b>100.0</b>	<b>100.0</b>	<b>100.0</b>	<b>100.0</b>	<b>100.0</b>	<b>100.0</b>	<b>Received health care benefits (others)</b>
ไม่มี.....	99.3	99.7	99.4	98.5	99.5	99.3	None
มี.....	0.7	0.3	0.6	1.5	0.5	0.7	Have
<b>สมาชิกที่ได้รับเงินสงเคราะห์ เพื่อการยังชีพ</b>							
สำหรับผู้สูงอายุ.....	100.0	100.0	100.0	100.0	100.0	100.0	<b>Received social pension for the poor elderly</b>
ไม่มี.....	61.6	71.3	65.0	52.2	55.5	64.4	None
มี.....	38.4	28.7	35.0	47.8	44.5	35.6	Have

สมาชิกที่ได้รับเงินสงเคราะห์สำหรับผู้พิการ.....	100.0	100.0	100.0	100.0	100.0	100.0	Received social assistant for disability
ไม่มี.....	94.7	98.3	95.6	91.9	92.6	95.0	None
มี.....	5.3	1.7	4.4	8.1	7.4	5.0	Have
สมาชิกที่ได้รับอาหารกลางวัน/อาหารเสริมฟรี.....	100.0	100.0	100.0	100.0	100.0	100.0	Received free school lunch/ supplementary food
ไม่มี.....	78.3	90.1	80.7	75.1	71.1	73.1	None
มี.....	21.7	9.9	19.3	24.9	28.9	26.9	Have
สมาชิกที่ได้รับทุนการศึกษาจากรัฐ.....	100.0	100.0	100.0	100.0	100.0	100.0	Received government's scholarship
ไม่มี.....	99.3	100.0	99.3	99.3	98.7	99.0	None
มี.....	0.7	0.0	0.7	0.7	1.3	1.0	Have
สมาชิกที่ได้รับบัตรสวัสดิการแห่งรัฐ.....	100.0	100.0	100.0	100.0	100.0	100.0	Received welfare government card
ไม่มี.....	65.2	92.2	78.5	47.0	41.3	69.4	None
มี.....	34.8	7.8	21.5	53.0	58.7	30.6	Have
สมาชิกที่เข้าร่วมโครงการอื่นๆ ของรัฐที่ตั้งขึ้น.....	100.0	100.0	100.0	100.0	100.0	100.0	Other government funds
ไม่เข้าร่วม.....	91.2	98.5	97.6	91.6	77.1	95.2	Not participate
เข้าร่วม.....	8.8	1.5	2.4	8.4	22.9	4.8	Participate
สมาชิกที่กู้ยืมเงินโครงการเงินกู้เพื่อการศึกษาของรัฐ.....	100.0	100.0	100.0	100.0	100.0	100.0	Borrowed government loan for education
ไม่มี.....	99.2	99.3	99.5	99.2	99.2	98.3	None
มี.....	0.8	0.7	0.5	0.8	0.8	1.7	Have
สมาชิกที่กู้ยืมเงินโครงการธนาคารประชาชน							
เพื่อผู้ประกอบการอาชีพอิสระรายย่อย.....	100.0	100.0	100.0	100.0	100.0	100.0	Borrowed people bank
ไม่มี.....	99.4	100.0	99.7	99.1	98.7	99.7	None
มี.....	0.6	0.0	0.3	0.9	1.3	0.3	Have
สมาชิกที่กู้ยืมเงินกองทุนหมู่บ้าน/ชุมชนเมือง.....	100.0	100.0	100.0	100.0	100.0	100.0	Borrowed village fund scheme
ไม่มี.....	82.0	99.6	88.1	73.8	61.5	94.4	None
มี.....	18.0	0.4	11.9	26.2	38.5	5.6	Have
สมาชิกที่กู้ยืมเงินกองทุนอื่นๆ ที่รัฐจัดให้กู้ยืม.....	100.0	100.0	100.0	100.0	100.0	100.0	Other government loan
ไม่มี.....	99.4	99.9	99.4	99.4	99.2	99.5	None
มี.....	0.6	0.1	0.6	0.6	0.8	0.5	Have
สมาชิกที่เคยใช้อินเทอร์เน็ต.....	100.0	100.0	100.0	100.0	100.0	100.0	Members who accessed to the internet
ไม่มี.....	26.4	9.6	23.8	37.0	36.0	25.3	None
มี.....	73.6	90.4	76.2	63.0	64.0	74.7	Have

ตาราง 18 ร้อยละของครัวเรือน จำแนกตามลักษณะที่สำคัญของครัวเรือน รายภาค (ต่อ)

TABLE 18 PERCENTAGE OF HOUSEHOLDS BY MAJOR HOUSING CHARACTERISTICS AND REGION (Contd.)

ลักษณะที่สำคัญของครัวเรือน	ทั่วราชอาณาจักร Whole kingdom	กทม. และ 3 จังหวัด <sup>1/</sup> Greater Bangkok <sup>1/</sup>	กลาง Central	เหนือ North	ตะวันออก เฉียงเหนือ Northeast	ใต้ South	Major housing characteristics
<b>3. ที่อยู่อาศัย และสาธารณูปโภค</b>							
<b>3. For living and public utility</b>							
<b>ประเภทของที่อยู่อาศัย.....</b>	<b>100.0</b>	<b>100.0</b>	<b>100.0</b>	<b>100.0</b>	<b>100.0</b>	<b>100.0</b>	<b>Type of dwelling</b>
บ้านเดี่ยว.....	73.3	33.2	69.0	92.5	94.2	79.6	Detached house
ห้องแถว/ตึกแถว/อาคารพาณิชย์.....	14.7	26.0	22.6	5.2	4.1	16.4	Row house
ทาวน์เฮ้าส์/บ้านแฝด.....	7.1	24.3	6.1	0.8	0.7	2.0	Townhouse or twinhouse
ห้องชุด.....	3.7	11.4	2.1	1.4	1.0	2.0	Apartment or flat
ห้องภายในบ้าน.....	1.1	4.8	0.2	0.1	0.0	0.1	Room or rooms
ที่อยู่อาศัยชั่วคราว และอื่น ๆ.....	0.1	0.3	0.1	0.0	0.0	0.0	Improvised quarter and others
<b>ชนิดของวัสดุก่อสร้างที่อยู่อาศัย.....</b>	<b>100.0</b>	<b>100.0</b>	<b>100.0</b>	<b>100.0</b>	<b>100.0</b>	<b>100.0</b>	<b>Construction materials</b>
ตึก.....	62.2	83.1	68.4	47.2	42.5	76.1	Cement, brick or stone
ไม้.....	13.8	9.9	13.3	25.5	11.4	9.4	Wood
ครึ่งตึกครึ่งไม้.....	23.6	6.6	17.7	26.1	45.9	14.2	Brick and wood
วัสดุที่หาได้ตามท้องถิ่น.....	0.3	0.1	0.3	0.9	0.1	0.2	Local materials
วัสดุที่ใช้แล้ว และอื่น ๆ.....	0.3	0.4	0.3	0.3	0.1	0.1	Re-used materials and others
<b>สถานภาพการครอบครองที่อยู่อาศัย.....</b>	<b>100.0</b>	<b>100.0</b>	<b>100.0</b>	<b>100.0</b>	<b>100.0</b>	<b>100.0</b>	<b>Occupancy status</b>
เป็นเจ้าของบ้านและที่ดิน.....	72.2	46.1	65.0	82.9	91.3	75.3	Owns dwelling and land
เป็นเจ้าของบ้านแต่เช่าที่ดิน.....	3.4	5.1	3.7	5.5	0.7	2.6	Owns dwelling on rented land
บ้านเช่า.....	17.3	37.8	23.4	5.8	4.4	14.2	Rents
อยู่โดยไม่เสียค่าเช่า.....	7.1	11.0	7.9	5.8	3.6	7.9	Occupied rented free
<b>ใช้ที่อยู่อาศัยบางส่วนทำธุรกิจ.....</b>	<b>100.0</b>	<b>100.0</b>	<b>100.0</b>	<b>100.0</b>	<b>100.0</b>	<b>100.0</b>	<b>Part of dwelling used for business</b>
ไม่ใช่.....	87.1	88.5	88.2	83.9	86.7	87.9	No
ใช่.....	12.9	11.5	11.8	16.1	13.3	12.1	Yes

เชื้อเพลิงที่ใช้ในการปรุงอาหาร.....	100.0	100.0	100.0	100.0	100.0	100.0	100.0	Cooking fuel
ไม่มีการหุงต้ม.....	10.6	17.3	13.6	9.8	5.1	6.4		No cooking
ถ่าน.....	7.0	0.5	3.9	8.5	17.0	1.2		Charcoal
ไม้.....	7.9	0.1	1.2	13.3	20.0	1.4		Wood
น้ำมันก๊าด.....	0.2	0.1	0.2	0.1	0.2	0.2		Kerosene
แก๊ส.....	70.2	72.9	77.8	66.7	55.5	86.8		Gas
ไฟฟ้า.....	4.1	9.0	3.4	1.5	2.2	4.2		Electricity
อื่น ๆ.....	0.0	0.1	0.0	0.0	0.0	0.0		Others
<b>น้ำดื่ม.....</b>	<b>100.0</b>	<b>100.0</b>	<b>100.0</b>	<b>100.0</b>	<b>100.0</b>	<b>100.0</b>	<b>100.0</b>	<b>Drinking water</b>
น้ำดื่มบรรจุขวด/ตู้น้ำดื่มหยอดเหรียญ.....	66.8	40.7	75.9	61.0	80.2	75.9		Bottle-water/ water-vending machine
น้ำประปาภายในบ้าน.....	3.1	0.7	2.1	8.6	1.7	3.8		Inside piped water-supply
น้ำบ่อ/บาดาลภายในบ้าน.....	1.5	0.0	0.7	3.2	1.0	4.3		Inside piped underground water
น้ำประปานอกบ้าน.....	0.1	0.0	0.1	0.2	0.1	0.2		Outside piped or public tap
น้ำบ่อ/บาดาลนอกบ้าน.....	1.0	0.0	0.2	0.6	0.6	5.3		Well or underground water
น้ำจากแม่น้ำ/ลำธาร/คลอง/น้ำตก.....	0.8	0.0	0.0	2.9	0.8	0.3		River, stream etc.
น้ำฝน.....	7.3	0.1	10.0	7.5	12.1	4.7		Rain water
น้ำประปาผ่านการบำบัด (ต้ม/กรอง).....	19.4	58.5	11.0	15.9	3.5	5.3		Treated tap water (boiled/filtered)
อื่น ๆ.....	0.1	0.1	0.1	0.2	0.0	0.2		Others
<b>การใช้น้ำ.....</b>	<b>100.0</b>	<b>100.0</b>	<b>100.0</b>	<b>100.0</b>	<b>100.0</b>	<b>100.0</b>	<b>100.0</b>	<b>Water supply</b>
น้ำประปาภายในบ้าน.....	86.0	98.8	90.5	80.5	83.2	69.6		Inside piped water-supply
น้ำบ่อ/น้ำบาดาล ภายในบ้าน.....	8.3	0.6	7.3	13.4	9.4	13.3		Inside piped underground water
น้ำประปานอกบ้าน.....	1.4	0.1	0.2	0.6	3.9	2.3		Outside piped public tap
น้ำบ่อ/น้ำบาดาลนอกบ้าน.....	2.2	0.0	1.0	0.9	2.3	10.1		Well underground water
น้ำจากแม่น้ำ/ลำธาร/คลอง/น้ำตก.....	1.5	0.0	0.6	4.3	0.9	3.2		River, stream etc.
น้ำฝน.....	0.2	0.0	0.1	0.1	0.2	0.5		Rain water
น้ำประปาผ่านการบำบัด (ต้ม/กรอง).....	0.2	0.5	0.2	0.2	0.1	0.1		Treated tap water (boiled/filtered)
อื่น ๆ.....	0.2	0.0	0.1	0.1	0.0	0.8		Others

ตาราง 18 ร้อยละของครัวเรือน จำแนกตามลักษณะที่สำคัญของครัวเรือน รายภาค (ต่อ)

TABLE 18 PERCENTAGE OF HOUSEHOLDS BY MAJOR HOUSING CHARACTERISTICS AND REGION (Contd.)

ลักษณะที่สำคัญของครัวเรือน	ทั่วราชอาณาจักร Whole kingdom	กทม. และ 3 จังหวัด <sup>1/</sup> Greater Bangkok <sup>1/</sup>	กลาง Central	เหนือ North	ตะวันออก เฉียงเหนือ Northeast	ใต้ South	Major housing characteristics
<b>การใช้ส้วม.....</b>	<b>100.0</b>	<b>100.0</b>	<b>100.0</b>	<b>100.0</b>	<b>100.0</b>	<b>100.0</b>	<b>Toilet facilities</b>
ไม่มีส้วม.....	0.2	0.0	0.3	0.2	0.2	0.4	No facility nearby
ส้วมแบบนั่งห้อยเท้า.....	46.4	80.9	50.5	42.0	23.8	33.0	Flush latrine
ส้วมแบบนั่งยอง.....	46.7	17.5	43.1	46.9	66.9	61.4	Squat
ส้วมแบบนั่งห้อยเท้าและส้วมแบบนั่งยอง.....	6.7	1.6	6.1	10.9	9.1	5.2	Bath flush and squat
ส้วมหลุม/ถัง/บ่อปลา/ถ่ายลงแม่น้ำ ลำคลองหรือส้วมลักษณะอื่น ๆ.....	0.0	0.0	0.0	0.0	0.0	0.1	Pit/ bucket/ discharge into water/ others
<b>วิธีการกำจัดขยะภายในครัวเรือน<sup>2/</sup></b>							<b>Method of getting rid of household garbage<sup>2/</sup></b>
เก็บรวบรวมให้พนักงานนำไปทิ้ง.....	73.9	99.7	81.0	64.3	57.9	63.8	Take to public cleansing services
เผา.....	31.9	0.5	24.4	36.6	54.1	46.3	Burn
ฝังกลบ.....	3.7	0.2	0.9	6.3	6.3	5.3	Bury
นำไปเลี้ยงสัตว์.....	0.1	0.0	0.1	0.4	0.1	0.1	Feed animals
ทำปุ๋ยหมัก.....	0.4	0.0	0.1	0.7	1.1	0.2	Fertilizer ferment
ทิ้งลงแม่น้ำ ลำคลอง ที่สาธารณะ และอื่นๆ.....	2.8	0.4	2.3	6.9	3.2	1.0	Throwing in river, canal in public and others

1/ นนทบุรี ปทุมธานี และสมุทรปราการ

2/ แต่ละครัวเรือนสามารถตอบได้มากกว่า 1 วิธี

หมายเหตุ : "0.0" มีข้อมูลแต่น้อยกว่า 0.1

1/ Including Nonthaburi, Pathum Thani and Samut Prakan.

2/ Households may report more than 1 method

Remark : "0.0" is assigned to the value less than 0.1

ตาราง 19 ร้อยละของครัวเรือน จำแนกตามลักษณะที่สำคัญของครัวเรือน และสถานะทางเศรษฐกิจของครัวเรือน

TABLE 19 PERCENTAGE OF HOUSEHOLDS BY MAJOR HOUSING CHARACTERISTICS AND SOCIO-ECONOMIC CLASS

ลักษณะที่สำคัญของครัวเรือน	รวมทั้งสิ้น Total	ผู้ถือครองทำการเกษตร/เพาะเลี้ยง Farm operators/culture			ผู้ประกอบการ ของตนเอง ที่ไมใช่ การเกษตร Entrepreneurs		ลูกจ้าง Employees				ผู้ไม่ได้ ปฏิบัติงาน เชิงเศรษฐกิจ Econo- mically inactive		Major housing characteristics
		ปลูกพืช/เลี้ยงสัตว์/เพาะเลี้ยง Plant/animal/culture		ประมง, ป่าไม้, ล่าสัตว์, หาของป่า, บริการทางการเกษตร Fishing, forestry,hunting, agricultural service	ที่ไมใช่ การเกษตร for non- agricultural business	ผู้จัดการ นักวิชาการ และ ผู้ปฏิบัติงานวิชาชีพ Professional, technician and manager	คนงานเกษตร ป่าไม้ และ ประมง Labourers in agriculture and fishery	คนงาน ด้านการขนส่ง และงานพื้นฐาน Labourers in logistics, transportation and basic work	เสมียน พนักงานขาย และ ให้บริการ Clerical, sales and service workers	ผู้ปฏิบัติงาน ในกระบวนการผลิต ก่อสร้างและเหมืองแร่ Workers related to production, construction and mining			
		ส่วนใหญ่เป็น เจ้าของที่ดิน Mainly owning land	ส่วนใหญ่ เช่าที่ดิน/ทำฟรี Mainly renting land /land occupied for free										
<b>1. หัวหน้าครัวเรือน</b>													<b>1. Head of household</b>
<b>เพศ.....</b>	<b>100.0</b>	<b>100.0</b>	<b>100.0</b>	<b>100.0</b>	<b>100.0</b>	<b>100.0</b>	<b>100.0</b>	<b>100.0</b>	<b>100.0</b>	<b>100.0</b>	<b>100.0</b>	<b>100.0</b>	<b>Sex</b>
ชาย.....	61.1	71.4	74.7	68.7	62.1	59.9	65.0	65.4	60.3	69.3	50.2	50.2	Male
หญิง.....	38.9	28.6	25.3	31.3	37.9	40.1	35.0	34.6	39.7	30.7	49.8	49.8	Female
<b>อายุ.....</b>	<b>100.0</b>	<b>100.0</b>	<b>100.0</b>	<b>100.0</b>	<b>100.0</b>	<b>100.0</b>	<b>100.0</b>	<b>100.0</b>	<b>100.0</b>	<b>100.0</b>	<b>100.0</b>	<b>100.0</b>	<b>Age</b>
ต่ำกว่า 20 ปี.....	0.5	0.0	0.0	0.5	0.0	0.1	0.2	0.5	0.4	0.6	1.4	1.4	Under 20 Years
20 - 29 ปี.....	5.6	1.1	1.5	1.8	2.4	5.0	5.9	8.9	10.6	11.4	3.4	3.4	20 - 29 Years
30 - 39 ปี.....	11.4	5.8	7.8	10.5	10.4	14.7	15.2	16.0	18.5	21.1	2.1	2.1	30 - 39 Years
40 - 49 ปี.....	19.1	19.2	21.6	19.7	24.2	23.9	25.3	20.7	22.8	25.4	6.2	6.2	40 - 49 Years
50 - 59 ปี.....	25.1	33.5	38.4	34.8	31.8	28.6	28.4	25.2	25.3	20.5	16.0	16.0	50 - 59 Years
60 ปี ขึ้นไป.....	38.3	40.5	30.8	32.6	31.3	27.8	25.0	28.7	22.5	21.1	70.9	70.9	60 Years or more
<b>สถานภาพสมรส.....</b>	<b>100.0</b>	<b>100.0</b>	<b>100.0</b>	<b>100.0</b>	<b>100.0</b>	<b>100.0</b>	<b>100.0</b>	<b>100.0</b>	<b>100.0</b>	<b>100.0</b>	<b>100.0</b>	<b>100.0</b>	<b>Marital status</b>
โสด.....	12.3	3.7	3.2	9.3	8.2	18.4	7.0	13.7	19.3	17.7	9.7	9.7	Never married
สมรส.....	62.6	76.0	82.9	64.1	69.7	63.0	67.8	60.8	59.1	63.7	51.7	51.7	Married
ม้าย.....	17.9	15.0	8.6	17.4	13.6	12.1	14.9	17.0	12.8	11.8	32.6	32.6	Widowed
หย่า.....	3.5	2.5	2.4	6.0	4.2	3.8	3.8	4.3	4.4	2.9	3.0	3.0	Divorced
แยกกันอยู่.....	3.7	2.9	2.8	3.2	4.3	2.6	6.5	4.2	4.5	4.0	3.1	3.1	Separated

ตาราง 19 ร้อยละของครัวเรือน จำแนกตามลักษณะที่สำคัญของครัวเรือน และสถานะทางเศรษฐกิจสังคมของครัวเรือน (ต่อ)

TABLE 19 PERCENTAGE OF HOUSEHOLDS BY MAJOR HOUSING CHARACTERISTICS AND SOCIO-ECONOMIC CLASS (Contd.)

ลักษณะที่สำคัญของครัวเรือน	รวมทั้งสิ้น Total	ผู้ถือครองทำเกษตร/เพาะเลี้ยง Farm operators/culture			ผู้ประกอบการ ของตนเอง		ลูกจ้าง Employees				ผู้ไม่ได้ ปฏิบัติงาน		Major housing characteristics
		ปลูกพืช/เลี้ยงสัตว์/เพาะเลี้ยง Plant/animal/culture		ประมง, ป่าไม้, ล่าสัตว์, หาของป่า, บริการทางการเกษตร	ที่ไม่ใช่ การเกษตร	ผู้จัดการ นักวิชาการ และ	คนงานเกษตร ป่าไม้ และ ประมง	คนงาน ด้านการขนส่ง และงานพื้นฐาน	เสมียน พนักงานขาย และ ให้บริการ	ผู้ปฏิบัติงาน ในกระบวนการผลิต ก่อสร้างและเหมืองแร่	ผู้ปฏิบัติงาน ที่เกี่ยวข้อง กับการผลิต	เชิงเศรษฐกิจ Econo- mically inactive	
		ส่วนใหญ่เป็น เจ้าของที่ดิน	ส่วนใหญ่ เช่าที่ดิน/ทำฟรี										
		land owning	land /and occupied for free	agricultural	agricultural	and manager	and fishery	and basic work	service workers	and mining			
ระดับการศึกษาสูงสุดที่เรียนจบ.....	100.0	100.0	100.0	100.0	100.0	100.0	100.0	100.0	100.0	100.0	100.0	100.0	Level of completed education
ไม่เคยเรียน.....	4.9	4.2	9.9	16.6	3.0	1.1	7.9	7.5	3.6	6.6	6.3	6.3	Never attended school
ก่อนประถมศึกษาและประถมศึกษา.....	56.3	74.4	70.7	69.2	54.6	22.3	74.1	66.7	44.6	53.8	68.6	68.6	Pre - primary and primary education
มัธยมศึกษาตอนต้น / ตอนปลาย.....	21.0	16.8	16.4	13.4	25.8	13.9	15.4	20.8	30.2	26.9	14.2	14.2	Lower secondary / upper secondary education
อาชีวศึกษาและอนุปริญญา.....	6.6	2.5	2.0	0.6	8.0	11.2	1.8	2.9	10.9	7.8	3.5	3.5	Vocational or technical and post-secondary education
ปริญญาตรี.....	9.5	2.1	1.0	0.3	8.2	41.1	0.6	1.3	10.0	2.9	6.6	6.6	University / bachelor degree level
สูงกว่าปริญญาตรี.....	1.4	0.1	0.0	0.0	0.4	10.5	0.0	0.0	0.5	0.0	0.9	0.9	Postgraduate / master / doctoral degree level
การศึกษาอื่นๆ.....	0.3	0.0	0.0	0.1	0.0	0.0	0.2	1.0	0.2	1.9	0.0	0.0	Other education
<b>2. สมาชิกในครัวเรือน (รวมหัวหน้าครัวเรือน)</b>													<b>2. Member of household</b>
<b>ขนาดของครัวเรือน (รวมคนรับใช้).....</b>	<b>100.0</b>	<b>100.0</b>	<b>100.0</b>	<b>100.0</b>	<b>100.0</b>	<b>100.0</b>	<b>100.0</b>	<b>100.0</b>	<b>100.0</b>	<b>100.0</b>	<b>100.0</b>	<b>100.0</b>	<b>Household size (include servants)</b>
1 - 2 คน.....	52.6	40.3	34.9	53.3	44.9	44.2	44.2	47.7	50.8	54.2	69.6	69.6	1 - 2 Persons
3 - 4 คน.....	35.0	44.9	48.0	35.0	39.4	41.6	41.0	38.0	35.5	32.2	24.2	24.2	3 - 4 Persons
5 - 7 คน.....	11.9	14.5	16.5	11.3	14.9	14.0	13.6	13.5	12.8	12.8	6.1	6.1	5 - 7 Persons
8 คนขึ้นไป.....	0.5	0.4	0.6	0.4	0.7	0.3	1.2	0.8	0.9	0.7	0.1	0.1	8 Persons or more
<b>ขนาดของครัวเรือน (ไม่รวมคนรับใช้/ลูกจ้าง).....</b>	<b>100.0</b>	<b>100.0</b>	<b>100.0</b>	<b>100.0</b>	<b>100.0</b>	<b>100.0</b>	<b>100.0</b>	<b>100.0</b>	<b>100.0</b>	<b>100.0</b>	<b>100.0</b>	<b>100.0</b>	<b>Household size (exclude servants/employees)</b>
1 - 2 คน.....	52.6	40.3	34.9	53.3	45.0	44.3	44.2	47.7	50.8	54.2	69.7	69.7	1 - 2 Persons
3 - 4 คน.....	34.9	44.9	48.0	35.0	39.4	41.6	41.0	38.0	35.5	32.2	24.1	24.1	3 - 4 Persons
5 - 7 คน.....	11.9	14.5	16.5	11.3	14.9	13.8	13.6	13.5	12.8	12.8	6.1	6.1	5 - 7 Persons
8 คนขึ้นไป.....	0.5	0.4	0.6	0.4	0.7	0.3	1.2	0.8	0.9	0.7	0.1	0.1	8 Persons or more
<b>จำนวนผู้ทำงานหารายได้.....</b>	<b>100.0</b>	<b>100.0</b>	<b>100.0</b>	<b>100.0</b>	<b>100.0</b>	<b>100.0</b>	<b>100.0</b>	<b>100.0</b>	<b>100.0</b>	<b>100.0</b>	<b>100.0</b>	<b>100.0</b>	<b>Number of earners</b>
ไม่มี.....	14.1	0.0	0.0	0.0	0.0	0.0	0.0	0.0	0.1	0.0	58.5	58.5	None
1 คน.....	33.0	22.2	16.7	44.3	34.3	42.8	38.1	40.2	44.4	39.1	20.0	20.0	1 Person
2 - 3 คน.....	49.1	72.1	76.1	52.9	59.9	53.5	57.7	55.0	51.0	56.8	20.7	20.7	2 - 3 Persons
4 คนขึ้นไป.....	3.8	5.7	7.3	2.8	5.8	3.7	4.2	4.8	4.5	4.1	0.8	0.8	4 Persons or more



จำนวนผู้พิการในครัวเรือน .....	100.0	100.0	100.0	100.0	100.0	100.0	100.0	100.0	100.0	100.0	100.0	100.0	Number disability
ไม่มีผู้พิการ.....	92.6	92.2	93.8	93.2	94.3	95.9	93.4	92.1	94.6	95.2	87.0	87.0	None
1 คน.....	6.3	6.5	5.5	6.2	4.9	3.4	5.8	6.9	4.5	3.8	11.3	11.3	1 Person
2 - 3 คน.....	1.0	1.2	0.3	0.6	0.6	0.6	0.7	0.9	0.7	0.9	1.7	1.7	2 - 3 Persons
4 คนขึ้นไป.....	0.1	0.1	0.5	0.0	0.2	0.1	0.2	0.2	0.2	0.1	0.1	0.1	4 Persons or more
<b>สมาชิกที่มีสิทธิเบิกค่ารักษาพยาบาล</b>													<b>Received government/</b>
จากหน่วยงานราชการ/รัฐวิสาหกิจ.....	100.0	100.0	100.0	100.0	100.0	100.0	100.0	100.0	100.0	100.0	100.0	100.0	State enterprise's welfare
ไม่มี.....	87.3	94.6	96.1	97.9	94.0	57.7	98.3	95.8	87.3	97.5	82.6	82.6	None
มี.....	12.7	5.4	3.9	2.1	6.0	42.3	1.7	4.2	12.7	2.5	17.4	17.4	Have
สมาชิกที่ได้รับบัตรประกันสุขภาพถ้วนหน้า.....	100.0	100.0	100.0	100.0	100.0	100.0	100.0	100.0	100.0	100.0	100.0	100.0	Received universal health coverage card
ไม่มี.....	20.2	2.8	2.5	2.9	5.6	48.4	5.2	16.1	33.9	34.7	12.7	12.7	None
มี.....	79.8	97.2	97.5	97.1	94.4	51.6	94.8	83.9	66.1	65.3	87.3	87.3	Have
<b>สมาชิกที่มีบัตรรับรองสิทธิการรักษาพยาบาล</b>													<b>Received medical card</b>
(ประกันสังคม).....	100.0	100.0	100.0	100.0	100.0	100.0	100.0	100.0	100.0	100.0	100.0	100.0	(social security)
ไม่มี.....	70.8	95.5	93.4	97.4	85.3	41.4	92.4	70.0	38.1	42.6	95.5	95.5	None
มี.....	29.2	4.5	6.6	2.6	14.7	58.6	7.6	30.0	61.9	57.4	4.5	4.5	Have
สมาชิกที่มีบัตรประกันสุขภาพเอกชน.....	100.0	100.0	100.0	100.0	100.0	100.0	100.0	100.0	100.0	100.0	100.0	100.0	Received private health insurance
ไม่มี.....	94.1	95.0	92.5	95.6	91.0	88.1	94.6	96.0	95.5	97.2	95.7	95.7	None
มี.....	5.9	5.0	7.5	4.4	9.0	11.9	5.4	4.0	4.5	2.8	4.3	4.3	Have
สมาชิกที่ได้รับสวัสดิการจ้างโดยนายจ้าง.....	100.0	100.0	100.0	100.0	100.0	100.0	100.0	100.0	100.0	100.0	100.0	100.0	Received welfare by employer
ไม่มี.....	99.2	99.8	99.8	100.0	99.6	97.2	99.6	98.5	98.8	99.1	99.8	99.8	None
มี.....	0.8	0.2	0.2	0.0	0.4	2.8	0.4	1.5	1.2	0.9	0.2	0.2	Have
สมาชิกที่ได้รับสวัสดิการด้านการรักษาพยาบาล (อื่นๆ).....	100.0	100.0	100.0	100.0	100.0	100.0	100.0	100.0	100.0	100.0	100.0	100.0	Received health care benefits (others)
ไม่มี.....	99.3	99.4	98.8	99.3	99.4	99.7	99.3	99.2	99.3	99.3	99.2	99.2	None
มี.....	0.7	0.6	1.2	0.7	0.6	0.3	0.7	0.8	0.7	0.7	0.8	0.8	Have
<b>สมาชิกที่ได้รับเงินสงเคราะห์ เพื่อการยังชีพ</b>													
สำหรับผู้สูงอายุ.....	100.0	100.0	100.0	100.0	100.0	100.0	100.0	100.0	100.0	100.0	100.0	100.0	Received social pension for the poor elderly
ไม่มี.....	61.6	56.8	66.5	65.9	65.4	71.4	74.2	69.5	76.0	76.8	35.1	35.1	None
มี.....	38.4	43.2	33.5	34.1	34.6	28.6	25.8	30.5	24.0	23.2	64.9	64.9	Have
สมาชิกที่ได้รับเงินสงเคราะห์สำหรับผู้พิการ.....	100.0	100.0	100.0	100.0	100.0	100.0	100.0	100.0	100.0	100.0	100.0	100.0	Received social assistant for disability
ไม่มี.....	94.7	94.6	95.1	95.0	95.8	97.5	95.0	94.3	96.6	96.9	90.2	90.2	None
มี.....	5.3	5.4	4.9	5.0	4.2	2.5	5.0	5.7	3.4	3.1	9.8	9.8	Have
สมาชิกที่ได้รับอาหารกลางวัน/อาหารเสริมฟรี.....	100.0	100.0	100.0	100.0	100.0	100.0	100.0	100.0	100.0	100.0	100.0	100.0	Received free school lunch/ supplementary food
ไม่มี.....	78.3	71.0	62.1	73.6	75.7	82.8	69.6	75.1	80.5	80.7	81.2	81.2	None
มี.....	21.7	29.0	37.9	26.4	24.3	17.2	30.4	24.9	19.5	19.3	18.8	18.8	Have

ตาราง 19 ร้อยละของครัวเรือน จำแนกตามลักษณะที่สำคัญของครัวเรือน และสถานะทางเศรษฐกิจสังคมของครัวเรือน (ต่อ)

TABLE 19 PERCENTAGE OF HOUSEHOLDS BY MAJOR HOUSING CHARACTERISTICS AND SOCIO-ECONOMIC CLASS (Contd.)

ลักษณะที่สำคัญของครัวเรือน	รวมทั้งสิ้น Total	ผู้ถือครองท่ากรเกษตร/เพาะเลี้ยง Farm operators/culture			ผู้ประกอบการ ของตนเอง ที่ไมใช่ การเกษตร	ลูกจ้าง Employees				ผู้ไม่ได้ ปฏิบัติงาน เชิงเศรษฐกิจ	Major housing characteristics	
		ปลูกพืช/เลี้ยงสัตว์/เพาะเลี้ยง Plant/animal/culture		ประมง, ป่าไม้, ล่าสัตว์, หาของป่า, บริการทางการเกษตร	Entrepreneurs for non- agricultural business	ผู้จัดการ นักวิชาการ และ ผู้ประกอบการ วิชาชีพ	คนงานเกษตร ป่าไม้ และ ประมง	คนงาน ด้านการขนส่ง และงานพื้นฐาน	เสมียน พนักงานขาย และ ให้บริการ	ผู้ปฏิบัติงาน ในกระบวนการผลิต ก่อสร้างและเหมืองแร่		Econo- mically inactive
		ส่วนใหญ่เป็น เจ้าของที่ดิน	ส่วนใหญ่ เช่าที่ดิน/ทำฟรี	Fishing, forestry,hunting, agricultural service	Professional, technician and manager	Labourers in agriculture forestry and fishery	Labourers in logistics, transportation and basic work	Clerical, sales sales and service workers	Workers related to production, construction and mining			
		Mainly owning land	Mainly renting land /land occupied for free									
สมาชิกที่ได้รับทุนการศึกษาจากรัฐ.....	100.0	100.0	100.0	100.0	100.0	100.0	100.0	100.0	100.0	100.0	100.0	Received government's scholarship
ไม่มี.....	99.3	98.9	98.9	99.5	99.3	99.7	98.6	99.1	99.3	99.2	99.2	None
มี.....	0.7	1.1	1.1	0.5	0.7	0.3	1.4	0.9	0.7	0.8	0.8	Have
สมาชิกที่ได้รับบัตรสวัสดิการแห่งรัฐ.....	100.0	100.0	100.0	100.0	100.0	100.0	100.0	100.0	100.0	100.0	100.0	Received welfare government card
ไม่มี.....	65.2	49.6	39.2	37.0	74.0	88.4	49.2	53.5	76.8	70.1	51.9	None
มี.....	34.8	50.4	60.8	63.0	26.0	11.6	50.8	46.5	23.2	29.9	48.1	Have
สมาชิกที่เข้าร่วมโครงการอื่นๆ ของรัฐที่ตั้งขึ้น.....	100.0	100.0	100.0	100.0	100.0	100.0	100.0	100.0	100.0	100.0	100.0	Other government funds
ไม่เข้าร่วม.....	91.2	76.9	83.2	92.1	94.4	95.1	93.5	93.5	94.5	95.0	88.5	Not participate
เข้าร่วม.....	8.8	23.1	16.8	7.9	5.6	4.9	6.5	6.5	5.5	5.0	11.5	Participate
สมาชิกที่กู้ยืมเงินโครงการเงินกู้เพื่อการศึกษาของรัฐ.....	100.0	100.0	100.0	100.0	100.0	100.0	100.0	100.0	100.0	100.0	100.0	Borrowed government loan for education
ไม่มี.....	99.2	99.3	99.8	99.6	99.4	98.8	99.3	99.3	98.7	99.5	99.2	None
มี.....	0.8	0.7	0.2	0.4	0.6	1.2	0.7	0.7	1.3	0.5	0.8	Have
สมาชิกที่กู้ยืมเงินโครงการธนาคารประชาชน												
เพื่อผู้ประกอบการอาชีพอิสระรายย่อย.....	100.0	100.0	100.0	100.0	100.0	100.0	100.0	100.0	100.0	100.0	100.0	Borrowed people bank
ไม่มี.....	99.4	98.8	98.2	99.9	99.3	99.6	99.4	99.5	99.6	99.7	99.4	None
มี.....	0.6	1.2	1.8	0.1	0.7	0.4	0.6	0.5	0.4	0.3	0.6	Have
สมาชิกที่กู้ยืมเงินกองทุนหมู่บ้าน/ชุมชนเมือง.....	100.0	100.0	100.0	100.0	100.0	100.0	100.0	100.0	100.0	100.0	100.0	Borrowed village fund scheme
ไม่มี.....	82.0	62.0	51.3	73.9	84.7	91.8	79.0	79.1	89.5	85.3	80.7	None
มี.....	18.0	38.0	48.7	26.1	15.3	8.2	21.0	20.9	10.5	14.7	19.3	Have
สมาชิกที่กู้ยืมเงินกองทุนอื่นๆ ที่รัฐจัดให้กู้ยืม.....	100.0	100.0	100.0	100.0	100.0	100.0	100.0	100.0	100.0	100.0	100.0	Other government loan
ไม่มี.....	99.4	98.7	99.0	99.1	99.5	99.5	99.5	99.5	99.6	99.8	99.5	None
มี.....	0.6	1.3	1.0	0.9	0.5	0.5	0.5	0.5	0.4	0.2	0.5	Have
สมาชิกที่เคยใช้อินเทอร์เน็ต.....	100.0	100.0	100.0	100.0	100.0	100.0	100.0	100.0	100.0	100.0	100.0	Members who accessed to the internet
ไม่มี.....	26.4	36.3	32.8	54.4	16.9	1.5	39.8	29.1	9.1	17.5	52.5	None
มี.....	73.6	63.7	67.2	45.6	83.1	98.5	60.2	70.9	90.9	82.5	47.5	Have

3. ที่อยู่อาศัย และสาธารณูปโภค

ประเภทของที่อยู่อาศัย.....	100.0	100.0	100.0	100.0	100.0	100.0	100.0	100.0	100.0	100.0	100.0	100.0	Type of dwelling
บ้านเดี่ยว.....	73.3	99.1	99.6	98.4	66.9	61.2	91.1	74.3	54.1	59.1	88.0	88.0	Detached house
ห้องแถว/ตึกแถว/อาคารพาณิชย์.....	14.7	0.7	0.2	1.0	20.8	12.7	8.1	18.7	23.5	27.9	5.5	5.5	Row house
ทาวน์เฮ้าส์/บ้านแฝด.....	7.1	0.2	0.1	0.5	9.5	18.8	0.5	2.6	10.5	6.4	3.8	3.8	Townhouse or twinhouse
ห้องชุด.....	3.7	0.0	0.0	0.1	2.2	6.1	0.3	2.8	8.8	4.4	2.2	2.2	Apartment or flat
ห้องภายในบ้าน.....	1.1	0.0	0.0	0.0	0.6	1.2	0.0	0.5	2.9	2.0	0.5	0.5	Room or rooms
ที่อยู่อาศัยชั่วคราว และอื่น ๆ.....	0.1	0.0	0.1	0.0	0.1	0.0	0.1	1.1	0.1	0.2	0.0	0.0	Improvised quarter and others
<b>ชนิดของวัสดุก่อสร้างที่อยู่อาศัย.....</b>	<b>100.0</b>	<b>100.0</b>	<b>100.0</b>	<b>100.0</b>	<b>100.0</b>	<b>100.0</b>	<b>100.0</b>	<b>100.0</b>	<b>100.0</b>	<b>100.0</b>	<b>100.0</b>	<b>100.0</b>	<b>Construction materials</b>
ตึก.....	62.2	43.5	33.1	45.3	71.2	77.6	60.1	56.5	71.4	69.2	50.7	50.7	Cement, brick or stone
ไม้.....	13.8	17.3	32.7	31.5	9.3	5.2	20.0	18.2	11.6	12.4	17.4	17.4	Wood
ครึ่งตึกครึ่งไม้.....	23.6	38.9	32.4	20.3	19.1	17.1	18.5	23.3	16.7	17.9	31.4	31.4	Brick and wood
วัสดุที่หาได้ตามท้องถิ่น.....	0.3	0.3	1.4	2.3	0.2	0.0	1.4	0.7	0.1	0.2	0.3	0.3	Local materials
วัสดุที่ใช้แล้ว และอื่น ๆ.....	0.3	0.0	0.4	0.7	0.2	0.1	0.1	1.3	0.2	0.4	0.3	0.3	Re-used materials and others
<b>สถานภาพการครอบครองที่อยู่อาศัย.....</b>	<b>100.0</b>	<b>100.0</b>	<b>100.0</b>	<b>100.0</b>	<b>100.0</b>	<b>100.0</b>	<b>100.0</b>	<b>100.0</b>	<b>100.0</b>	<b>100.0</b>	<b>100.0</b>	<b>100.0</b>	<b>Occupancy status</b>
เป็นเจ้าของบ้านและที่ดิน.....	72.2	96.9	83.5	84.4	70.3	74.6	76.3	63.2	51.3	55.2	85.4	85.4	Owns dwelling and land
เป็นเจ้าของบ้านแต่เช่าที่ดิน.....	3.4	1.2	13.8	10.0	4.4	2.9	3.0	5.4	3.5	2.5	2.8	2.8	Owns dwelling on rented land
บ้านเช่า.....	17.3	0.3	0.3	1.6	21.5	12.7	7.1	21.5	32.4	35.1	5.9	5.9	Rents
อยู่โดยไม่เสียค่าเช่า.....	7.1	1.6	2.4	4.1	3.8	9.9	13.6	9.9	12.8	7.3	5.9	5.9	Occupied rented free
<b>ใช้ที่อยู่อาศัยบางส่วนทำธุรกิจ.....</b>	<b>100.0</b>	<b>100.0</b>	<b>100.0</b>	<b>100.0</b>	<b>100.0</b>	<b>100.0</b>	<b>100.0</b>	<b>100.0</b>	<b>100.0</b>	<b>100.0</b>	<b>100.0</b>	<b>100.0</b>	<b>Part of dwelling used for business</b>
ไม่ใช้.....	87.1	91.7	87.9	94.5	54.4	92.8	96.0	92.7	94.0	95.3	93.9	93.9	No
ใช้.....	12.9	8.3	12.1	5.5	45.6	7.2	4.0	7.3	6.0	4.7	6.1	6.1	Yes
<b>เชื้อเพลิงที่ใช้ในการปรุงอาหาร.....</b>	<b>100.0</b>	<b>100.0</b>	<b>100.0</b>	<b>100.0</b>	<b>100.0</b>	<b>100.0</b>	<b>100.0</b>	<b>100.0</b>	<b>100.0</b>	<b>100.0</b>	<b>100.0</b>	<b>100.0</b>	<b>Cooking fuel</b>
ไม่มีการหุงต้ม.....	10.6	1.5	0.8	2.1	8.6	12.9	3.5	10.7	17.3	14.3	10.2	10.2	No cooking
ถ่าน.....	7.0	15.1	10.4	11.0	3.1	1.8	9.2	11.0	2.7	5.5	11.2	11.2	Charcoal
ไม้.....	7.9	12.3	18.4	28.7	2.9	1.3	8.6	11.5	2.6	5.7	14.8	14.8	Wood
น้ำมันก๊าด.....	0.2	0.3	0.5	0.1	0.2	0.1	0.1	0.2	0.2	0.2	0.1	0.1	Kerosene
แก๊ส.....	70.2	70.6	69.1	57.9	83.1	79.1	75.4	61.1	69.4	67.1	61.0	61.0	Gas
ไฟฟ้า.....	4.1	0.3	0.9	0.2	2.2	4.7	3.2	5.5	7.8	7.3	2.7	2.7	Electricity
อื่น ๆ.....	0.0	0.0	0.0	0.0	0.0	0.0	0.0	0.0	0.1	0.0	0.1	0.1	Others

ตาราง 19 ร้อยละของครัวเรือน จำแนกตามลักษณะที่สำคัญของครัวเรือน และสถานะทางเศรษฐกิจสังคมของครัวเรือน (ต่อ)

TABLE 19 PERCENTAGE OF HOUSEHOLDS BY MAJOR HOUSING CHARACTERISTICS AND SOCIO-ECONOMIC CLASS (Contd.)

ลักษณะที่สำคัญของครัวเรือน	รวมทั้งสิ้น	ผู้ถือครองทำการเกษตร/เพาะเลี้ยง			ผู้ประกอบการธุรกิจ		ลูกจ้าง				ผู้ไม่ได้ปฏิบัติงาน		Major housing characteristics
		Farm operators/culture			ของตนเอง		Employees				เชิงเศรษฐกิจ		
		ปลูกพืช/เลี้ยงสัตว์/เพาะเลี้ยง	ประมง, ป่าไม้,	ที่ไม้ใช้	ผู้จัดการ	คนงานเกษตร	คนงาน	เสมียน	ผู้ปฏิบัติงาน	ในกระบวนการผลิต	Econo-		
		Plant/animal/culture	ล่าสัตว์, หาของป่า,	การเกษตร	นักวิชาการ	ป่าไม้ และ	ด้านการขนส่ง	พนักงานขาย	ก่อสร้างและเหมืองแร่	Econo-			
Total		ส่วนใหญ่เป็น	ส่วนใหญ่	บริการทางการเกษตร	Entrepreneurs	และ	ประมง	และงานพื้นฐาน	และ	ก่อสร้างและเหมืองแร่ <td>Econo-</td> <td></td> <td></td>	Econo-		
		เจ้าของที่ดิน	เช่าที่ดิน/ทำฟรี	Fishing,	for	ผู้ปฏิบัติงานวิชาชีพ	Labourers in	Labourers in	ให้บริการ	Workers related	inactive		
		Mainly	Mainly renting	forestry,hunting,	non-	Professional,	agriculture	logistics,	Clerical, sales	to production,			
		owning	land /land	agricultural	agricultural	technician	forestry	transportation	sales and	construction			
		land	occupied for free	service	business	and manager	and fishery	and basic work	service workers	and mining			
<b>น้ำดื่ม.....</b>	<b>100.0</b>	<b>100.0</b>	<b>100.0</b>	<b>100.0</b>	<b>100.0</b>	<b>100.0</b>	<b>100.0</b>	<b>100.0</b>	<b>100.0</b>	<b>100.0</b>	<b>100.0</b>	<b>100.0</b>	<b>Drinking water</b>
น้ำดื่มบรรจุขวด/ตู้น้ำดื่มหยอดเหรียญ.....	66.8	65.6	47.7	54.7	68.4	57.8	67.0	72.6	69.4	76.8	64.2		Bottle-water/ Water-vending machine
น้ำประปาภายในบ้าน.....	3.1	4.7	7.8	10.9	2.1	1.0	5.5	2.8	2.1	2.3	3.8		Inside piped water-supply
น้ำบ่อ/บาดาลภายในบ้าน.....	1.5	3.3	2.1	2.0	1.1	0.6	3.4	1.9	0.8	1.1	1.9		Inside piped underground water
น้ำประปานอกบ้าน.....	0.1	0.3	0.5	0.0	0.0	0.0	0.3	0.1	0.1	0.0	0.1		Outside piped or public tap
น้ำบ่อ/บาดาลนอกบ้าน.....	1.0	2.0	1.1	0.8	0.4	0.4	5.1	1.1	0.5	0.9	1.0		Well or underground water
น้ำจากแม่น้ำ/ลำธาร/คลอง/น้ำตก.....	0.8	2.1	7.5	7.0	0.1	0.3	0.3	0.8	0.1	0.1	0.8		River, stream etc.
น้ำฝน.....	7.3	13.9	18.1	18.1	3.2	1.6	11.7	9.8	3.4	5.7	11.1		Rain water
น้ำประปาผ่านการบำบัด (ต้ม/กรอง).....	19.4	7.9	15.1	6.2	24.6	38.2	6.7	10.9	23.5	12.9	17.0		Treated tap water (boiled/filtered)
อื่น ๆ .....	0.1	0.2	0.1	0.3	0.0	0.1	0.0	0.1	0.1	0.1	0.1		Others
<b>การใช้น้ำ.....</b>	<b>100.0</b>	<b>100.0</b>	<b>100.0</b>	<b>100.0</b>	<b>100.0</b>	<b>100.0</b>	<b>100.0</b>	<b>100.0</b>	<b>100.0</b>	<b>100.0</b>	<b>100.0</b>	<b>100.0</b>	<b>Water supply</b>
น้ำประปาภายในบ้าน.....	86.0	73.8	77.2	78.3	88.3	91.7	72.8	85.6	90.4	88.3	85.1		Inside piped water-supply
น้ำบ่อ/น้ำบาดาล ภายในบ้าน.....	8.3	13.9	9.9	8.3	7.5	5.3	11.1	8.0	5.9	7.3	9.6		Inside piped underground water
น้ำประปานอกบ้าน.....	1.4	2.4	1.7	0.6	1.5	0.7	1.7	1.4	1.2	1.5	1.6		Outside piped public tap
น้ำบ่อ/น้ำบาดาลนอกบ้าน.....	2.2	4.6	0.7	2.0	1.6	1.5	8.6	2.0	1.6	2.0	2.1		Well underground water
น้ำจากแม่น้ำ/ลำธาร/คลอง/น้ำตก.....	1.5	4.4	9.6	10.5	0.8	0.6	3.8	2.0	0.5	0.5	1.1		River, stream etc.
น้ำฝน.....	0.2	0.2	0.2	0.2	0.1	0.0	0.9	0.1	0.1	0.2	0.3		Rain water
น้ำประปาผ่านการบำบัด (ต้ม/กรอง).....	0.2	0.1	0.4	0.0	0.3	0.3	0.2	0.7	0.3	0.2	0.2		Treated tap water (boiled/filtered)
อื่น ๆ .....	0.2	0.7	0.4	0.0	0.1	0.1	1.0	0.2	0.1	0.1	0.1		Others

การใช้ส้วม.....	100.0	100.0	100.0	100.0	100.0	100.0	100.0	100.0	100.0	100.0	100.0	100.0	Toilet facilities
ไม่มีส้วม.....	0.2	0.1	0.1	0.5	0.1	0.0	0.9	0.1	0.1	0.1	0.1	0.4	No facility nearby
ส้วมแบบนั่งยองเท้า.....	46.4	21.8	25.5	14.3	54.1	74.1	18.0	27.4	55.6	43.3	44.1	44.1	Flush latrine
ส้วมแบบนั่งยอง.....	46.7	68.3	65.8	81.3	37.2	17.6	79.0	69.0	39.9	53.0	47.9	47.9	Squat
ส้วมแบบนั่งยองเท้าและส้วมแบบนั่งยอง.....	6.7	9.8	8.5	3.9	8.5	8.2	2.1	3.5	4.4	3.6	7.6	7.6	Bath flush and squat
ส้วมหลุม/ถัง/บ่อปลา/ถ่ายลงแม่น้ำ													Pit/ bucket/ discharge
ล่าคลองหรือส้วมลักษณะอื่น ๆ.....	0.0	0.0	0.1	0.0	0.0	0.0	0.0	0.2	0.0	0.0	0.0	0.0	into water/ others
<b>วิธีการกำจัดขยะภายในครัวเรือน<sup>1/</sup></b>													<b>Method of getting rid of household garbage<sup>1/</sup></b>
เก็บรวบรวมให้พนักงานนำไปทิ้ง.....	73.9	44.5	46.6	52.3	83.2	89.2	50.5	74.3	86.9	82.6	65.0	65.0	Take to public cleansing service
เผา.....	31.9	66.2	58.1	49.3	21.3	14.2	58.3	32.5	16.9	23.1	41.8	41.8	Burn
ฝังกลบ.....	3.7	9.9	6.8	8.6	2.1	1.9	5.7	2.4	1.7	2.2	4.5	4.5	Bury
นำไปเลี้ยงสัตว์.....	0.1	0.2	0.1	0.3	0.1	0.2	0.3	0.3	0.1	0.1	0.1	0.1	Feed animals
ทำปุ๋ยหมัก.....	0.4	1.2	0.8	0.6	0.3	0.4	0.4	0.1	0.1	0.1	0.1	0.8	Fertilizer ferment
ทิ้งลงแม่น้ำ ล่าคลอง ที่สาธารณะ และอื่นๆ.....	2.8	3.5	8.4	8.5	2.6	1.6	3.7	3.4	1.3	2.6	3.2	3.2	Throwing in river, canal in public and others

1/ แต่ละครัวเรือนสามารถตอบได้มากกว่า 1 วิธี

หมายเหตุ : "0.0" มีข้อมูลแต่น้อยกว่า 0.1

1/ Households may report more than 1 method

Remark : "0.0" is assigned to the value less than 0.1

ภาคผนวก

# ภาคผนวก

## ระเบียบวิธี

### 1. แผนการสุ่มตัวอย่าง

แผนการสุ่มตัวอย่างที่ใช้เป็นแบบ Stratified Two-stage Sampling โดยมีกรุงเทพมหานคร และจังหวัด เป็นสตราตัม (77 สตราตัม) และในแต่ละสตราตัม (ยกเว้นกรุงเทพมหานคร) ได้ทำการแบ่งออกเป็น 2 สตราตัมย่อย ตามลักษณะการปกครองของกรมการปกครอง คือ ในเขตเทศบาล และนอกเขตเทศบาล แล้วทำการเลือกตัวอย่าง ดังนี้

#### 1) การเลือกตัวอย่างขั้นที่หนึ่ง

จากแต่ละสตราตัมย่อย หรือแต่ละเขตการปกครอง ได้ทำการเลือก EA ตัวอย่าง อย่างอิสระต่อกัน โดยให้ความน่าจะเป็นในการเลือกเป็นปฏิภาคกับจำนวนครัวเรือนของ EA นั้น ๆ

#### 2) การเลือกตัวอย่างขั้นที่สอง

เป็นการเลือกครัวเรือนตัวอย่างจากครัวเรือนส่วนบุคคลทั้งสิ้นในบัญชีรายชื่อครัวเรือน ซึ่งได้จากการนับจุดในแต่ละ EA ตัวอย่าง แล้วจัดเรียงรายชื่อครัวเรือนส่วนบุคคลใหม่ตามขนาดของครัวเรือน (จำนวนสมาชิกในครัวเรือน) และประเภทครัวเรือนเชิงเศรษฐกิจ (ตามอาชีพที่ก่อให้เกิดรายได้สูงสุดในครัวเรือน) ก่อนทำการเลือกครัวเรือนตัวอย่าง ด้วยวิธีการสุ่มแบบมีระบบ โดยกำหนดขนาดตัวอย่างในแต่ละเขต คือ

(1) ในเขตเทศบาล เลือก 15 ครัวเรือนตัวอย่างต่อ EA

(2) นอกเขตเทศบาล เลือก 12 ครัวเรือนตัวอย่างต่อ EA

ได้จำนวนครัวเรือนส่วนบุคคลตัวอย่างของการสำรวจทั้งสิ้น 55,854 ครัวเรือน

### 2. วิธีการประมาณผล

การเสนอผลข้อมูลในระดับจังหวัด ส่วนในระดับภาค คือ ตอนพิเศษ (กรุงเทพมหานคร นนทบุรี ปทุมธานี และสมุทรปราการ) ภาคกลาง (ยกเว้นตอนพิเศษ) ภาคเหนือ ภาคตะวันออกเฉียงเหนือ และภาคใต้ นั้น ได้เสนอผลในระดับเขตการปกครอง คือ ในเขตเทศบาล และนอกเขตเทศบาล ประมาณค่าดังนี้

#### 1) การประมาณค่าโดยรวม

ในการประมาณค่า กำหนดให้

$$k = 1, 2, 3, \dots, m_{hij} \quad (\text{เขตแจงนับตัวอย่าง})$$

$$j = 1, 2 \quad (\text{เขตการปกครอง})$$

$$i = 1, 2, 3, \dots, A_h \quad (\text{จังหวัด})$$

$$h = 1, 2, 3, 4, 5 \quad (\text{ภาค})$$

- (1) สูตรการประมาณค่ายอดรวมที่ปรับแล้วของลักษณะที่ต้องการศึกษา  $X$  ของครัวเรือน สำหรับภาค  $h$  คือ

$$x_h'' = \sum_{i=1}^{A_h} \sum_{j=1}^2 \frac{x'_{hij}}{y'_{hij}} y_{hij} \dots\dots\dots(1)$$

โดยที่  $y_{hij}^{1/}$  คือ ค่าประมาณจำนวนครัวเรือนทั้งสิ้น ที่ได้จากการคาดประมาณประชากร ของประเทศไทย สำหรับเขตการปกครอง  $j$  จังหวัด  $i$  ภาค  $h$

$x'_{hij}$  คือ ค่าประมาณยอดรวมโดยปกติจากการเลือกตัวอย่างสองขั้นตอน ของลักษณะ ที่ต้องการศึกษา  $X$  ของครัวเรือน สำหรับเขตการปกครอง  $j$  จังหวัด  $i$  ภาค  $h$

$$x'_{hij} = \frac{1}{m_{hij}} \sum_{k=1}^{m_{hij}} \frac{1}{p_{hijk}} \frac{N_{hijk}}{n_{hijk}} x_{hijk}$$

$y'_{hij}$  คือ ค่าประมาณยอดรวมโดยปกติจากการเลือกตัวอย่างสองขั้นตอน ของจำนวน ครัวเรือนทั้งสิ้น สำหรับเขตการปกครอง  $j$  จังหวัด  $i$  ภาค  $h$

$$y'_{hij} = \frac{1}{m_{hij}} \sum_{k=1}^{m_{hij}} \frac{1}{p_{hijk}} \frac{N_{hijk}}{n_{hijk}} n'_{hijk}$$

ซึ่ง  $x_{hijk}$  คือ ค่าของลักษณะที่ต้องการศึกษา  $X$  ของครัวเรือนที่เจงนับได้ทั้งสิ้น สำหรับเขตเจงนับตัวอย่าง  $k$  เขตการปกครอง  $j$  จังหวัด  $i$  ภาค  $h$

$N_{hijk}$  คือ จำนวนครัวเรือนที่นับเจดได้ทั้งสิ้น ในเขตเจงนับตัวอย่าง  $k$  เขตการปกครอง  $j$  จังหวัด  $i$  ภาค  $h$

$n_{hijk}$  คือ จำนวนครัวเรือนตัวอย่างที่เจงนับได้ทั้งสิ้น ในเขตเจงนับตัวอย่าง  $k$  เขตการปกครอง  $j$  จังหวัด  $i$  ภาค  $h$

$p_{hijk}$  คือ โอกาสในการเลือกเขตเจงนับตัวอย่าง  $k$  เขตการปกครอง  $j$  จังหวัด  $i$  ภาค  $h$

$m_{hij}$  คือ จำนวนเขตเจงนับตัวอย่างทั้งสิ้น ในเขตการปกครอง  $j$  จังหวัด  $i$  ภาค  $h$

$n'_{hijk}$  คือ จำนวนครัวเรือนตัวอย่างที่เจงนับและได้ข้อมูลทั้งสิ้น สำหรับเขตเจงนับ ตัวอย่าง  $k$  เขตการปกครอง  $j$  จังหวัด  $i$  ภาค  $h$



- (2) สูตรการประมาณค่ายอดรวมที่ปรับแล้วของลักษณะที่ต้องการศึกษา  $X$  ของครัวเรือน สำหรับทั่วราชอาณาจักร คือ

$$x'' = \sum_{h=1}^5 x''_h \dots\dots\dots(2)$$

## 2) การประมาณค่าเฉลี่ย

- (1) สูตรการประมาณค่าเฉลี่ยของลักษณะที่ต้องการศึกษา  $X$  ต่อครัวเรือน สำหรับภาค  $h$  คือ

$$\bar{x}_h = \frac{x''_h}{Y_h} = r_h \dots\dots\dots(3)$$

โดยที่  $Y_h$  คือ ค่าประมาณจำนวนครัวเรือนทั้งสิ้น ที่ได้จากการคาดประมาณประชากรของประเทศไทย สำหรับภาค  $h$

$$Y_h = \sum_{i=1}^{A_h} \sum_{j=1}^2 Y_{hij}$$

- (2) สูตรการประมาณค่าเฉลี่ยของลักษณะที่ต้องการศึกษา  $X$  ต่อครัวเรือน สำหรับทั่วราชอาณาจักร คือ

$$\bar{x} = \frac{x''}{Y} \dots\dots\dots(4)$$

โดยที่  $Y$  คือ ค่าประมาณจำนวนครัวเรือนทั้งสิ้น ที่ได้จากการคาดประมาณประชากรของประเทศไทย สำหรับทั่วราชอาณาจักร

$$Y = \sum_{h=1}^5 Y_h$$

3) การประมาณค่าสัมประสิทธิ์ของความแปรผันของค่าประมาณยอดรวม

(1) สูตรการประมาณค่าสัมประสิทธิ์ของความแปรผันของ  $x''_{hij}$  คือ

$$cv(x''_{hij}) = \frac{\sqrt{\hat{V}(x''_{hij})}}{x''_{hij}} \times 100\% \dots\dots\dots (5)$$

(2) สูตรการประมาณค่าสัมประสิทธิ์ของความแปรผันของ  $x''_{hi}$  คือ

$$cv(x''_{hi}) = \frac{\sqrt{\hat{V}(x''_{hi})}}{x''_{hi}} \times 100\% \dots\dots\dots (6)$$

(3) สูตรการประมาณค่าสัมประสิทธิ์ของความแปรผันของ  $x''_{hj}$  คือ

$$cv(x''_{hj}) = \frac{\sqrt{\hat{V}(x''_{hj})}}{x''_{hj}} \times 100\% \dots\dots\dots (7)$$

(4) สูตรการประมาณค่าสัมประสิทธิ์ของความแปรผันของ  $x''_h$  คือ

$$cv(x''_h) = \frac{\sqrt{\hat{V}(x''_h)}}{x''_h} \times 100\% \dots\dots\dots (8)$$

(5) สูตรการประมาณค่าสัมประสิทธิ์ของความแปรผันของ  $x''_j$  คือ

$$cv(x''_j) = \frac{\sqrt{\hat{V}(x''_j)}}{x''_j} \times 100\% \dots\dots\dots (9)$$

(6) สูตรการประมาณค่าสัมประสิทธิ์ของความแปรผันของ  $x''$  คือ

$$cv(x'') = \frac{\sqrt{\hat{V}(x'')}}{x''} \times 100\% \dots\dots\dots (10)$$

### 3. ร้อยละของการเปลี่ยนแปลงต่อปี

$$S_{t+n} = \left\{ \left[ \frac{V_{t+n}}{V_t} \right]^{1/n} - 1 \right\} \times 100$$

$S_{t+n}$  คือ ร้อยละของการเปลี่ยนแปลงต่อปี ระหว่างปี  $t+n$  และ ปี  $t$

$V_{t+n}, V_t$  คือ มูลค่าในปี  $t+n$  และ  $t$  ตามลำดับ

$t$  คือ ปีฐาน (ในที่นี้ คือ ปี 2558, 2560)

$n$  คือ จำนวนปีที่ใช้เปรียบเทียบ (ในที่นี้ คือ 2)

### 4. รายได้ที่แท้จริง

$$Z_{t+n}^R = \frac{CPI_t}{CPI_{t+n}} \times Z_{t+n}$$

$Z_{t+n}^R$  คือ รายได้ที่แท้จริงในปี  $t+n$

$Z_{t+n}$  คือ รายได้ในปี  $t+n$

$CPI_{t+n}, CPI_t$  คือ ดัชนีราคาผู้บริโภคในปี  $t+n$  และ  $t$  ตามลำดับ

$t$  คือ ปีฐาน (ในที่นี้ คือ ปี 2558)

$n$  คือ จำนวนปีที่ใช้เปรียบเทียบ (ในที่นี้ คือ 2)

### 5. วิธีการเก็บรวบรวมข้อมูล

ในการเก็บรวบรวมข้อมูล ได้ทำการแบ่งครัวเรือนตัวอย่างประมาณ 55,854 ครัวเรือนออกเป็น 12 กลุ่มเท่า ๆ กัน ซึ่งในแต่ละกลุ่มจะมีครัวเรือนตัวอย่างกระจายอยู่ในทุกจังหวัดทั่วประเทศทั้งในเขตและนอกเขตเทศบาล และดำเนินการสำรวจครัวเรือนตัวอย่างกลุ่มละ 1 เดือน โดยการจัดส่งเจ้าหน้าที่ออกไปสัมภาษณ์หัวหน้าครัวเรือนหรือสมาชิกของครัวเรือนที่ได้รับเลือกเป็นตัวอย่าง ซึ่งมีคาบเวลาการปฏิบัติงานเก็บรวบรวมข้อมูล 12 เดือนเริ่มตั้งแต่เดือนมกราคม ถึงเดือนธันวาคม 2562

### 6. การประมวลผลข้อมูล

แบบสอบถามที่บันทึกเรียบร้อยแล้ว และได้ผ่านการตรวจสอบ รวมทั้งทำการบรรณาธิกรและลงรหัสเบื้องต้น รวมทั้งบันทึกข้อมูลและจะส่งแฟ้มข้อมูลของแต่ละจังหวัดมายังส่วนกลาง จากนั้นจะทำการบรรณาธิกรด้วยเครื่องคอมพิวเตอร์อีกครั้งหนึ่ง เพื่อแก้ไขตรวจสอบความถูกต้องครบถ้วนของข้อมูล แล้วจึงทำการเดินตารางประมวลผล

การประมาณค่าสัมประสิทธิ์ของความแปรผันของค่าประมาณยอดรวมของรายได้ และค่าใช้จ่ายจำแนกตามภาค และเขตการปกครอง

ภาค	c.v. %					
	รวม	รายได้		รวม	ค่าใช้จ่าย	
		ในเขตเทศบาล	นอกเขตเทศบาล		ในเขตเทศบาล	นอกเขตเทศบาล
<b>ทั่วราชอาณาจักร</b>	<b>1.06</b>	<b>1.62</b>	<b>1.28</b>	<b>0.82</b>	<b>1.29</b>	<b>0.90</b>
กรุงเทพมหานคร และ 3 จังหวัด <sup>1/</sup>	2.38	2.69	4.14	2.08	2.34	3.89
กลาง	1.79	2.68	2.40	1.42	2.36	1.69
เหนือ	2.17	3.47	2.77	1.45	2.22	1.91
ตะวันออกเฉียงเหนือ	2.28	4.94	2.02	1.18	1.73	1.56
ใต้	2.76	3.07	4.01	1.60	2.04	2.27

1/ นนทบุรี ปทุมธานี และสมุทรปราการ

## APPENDIX

# APPENDIX

## Methodology

### 1. Sample Design

A Stratified Two-stage Sampling was adopted for the survey. Bangkok Metropolitan and other Provinces were considered to be constituted strata. There were altogether 77 strata, each stratum (except Bangkok Metropolitan) was divided into two parts according to the type of local administration area corresponding to the Department of Provincial Administration, namely, municipal areas, and non-municipal areas.

#### 1) Selection of Primary Sampling Units

The sample selection of enumeration area was performed separately and independently in each part by using probability proportional to the total number of households in that enumeration area.

#### 2) Selection of Secondary Sampling Units

In this stage, private households were the ultimate sampling units. Households in every enumerating area sample were listed to serve as the sampling frame then the set of households was rearranged by size of household (classified by number of household members) and type of economic household (determined on the basis of the occupational type which produces the highest income in the household). Finally, private sampled households were selected by using the systematic method in each type of local administration with the following sample sizes :

- (1) 15 households from each of enumerating area sample in municipal areas
- (2) 12 households from each of enumerating area sample in non-municipal areas

The total number of private sampled households for the whole year was 55,854 households.

### 2. Method of Estimation

The results of the survey were presented at regional level and provincial level. At the regional level, the results were reported for Bangkok Metropolitan and the three provinces (Nonthaburi, Pathum Thani and Samut Prakan), Central region (exclude Bangkok Metropolitan and the three provinces), Northern region, Northeastern region and Southern region. The result at local administrative area also presented for the regional level. The estimation processes were the following stages:

## 1) Estimation of Total

Let  $k = 1, 2, 3, \dots, m_{hij}$  (enumeration area sample)  
 $j = 1, 2$  (type of local administration)  
 $i = 1, 2, 3, \dots, A_h$  (province)  
 $h = 1, 2, 3, 4, 5$  (region)

- (1) Adjusted estimate of the total number of characteristic X of household for the  $h^{\text{th}}$  region was based on the formula :

$$x''_h = \sum_{i=1}^{A_h} \sum_{j=1}^2 \frac{x'_{hij} Y_{hij}}{y'_{hij}} \dots\dots\dots(1)$$

where  $Y_{hij}$  is the estimate, based on the population projection, of the total number of households in the  $j^{\text{th}}$  area,  $i^{\text{th}}$  province,  $h^{\text{th}}$  region.

$x'_{hij}$  is the ordinary estimate of the total number of characteristic X of household in the  $j^{\text{th}}$  area,  $i^{\text{th}}$  province,  $h^{\text{th}}$  region.

$$x'_{hij} = \frac{1}{m_{hij}} \sum_{k=1}^{m_{hij}} \frac{1}{P_{hijk}} \frac{N_{hijk}}{n_{hijk}} x_{hijk}$$

$y'_{hij}$  is the ordinary estimate of the total number of households in the  $j^{\text{th}}$  area,  $i^{\text{th}}$  province,  $h^{\text{th}}$  region.

$$y'_{hij} = \frac{1}{m_{hij}} \sum_{k=1}^{m_{hij}} \frac{1}{P_{hijk}} \frac{N_{hijk}}{n_{hijk}} n'_{hijk}$$

that  $x_{hijk}$  is the characteristic X of every sample household in the  $k^{\text{th}}$  enumerating area sample,  $j^{\text{th}}$  area,  $i^{\text{th}}$  province,  $h^{\text{th}}$  region.

$N_{hijk}$  is the number of listing households in the  $k^{\text{th}}$  enumerating area sample,  $j^{\text{th}}$  area,  $i^{\text{th}}$  province,  $h^{\text{th}}$  region.

$n_{hijk}$  is the number of enumerating sample households in the  $k^{\text{th}}$  enumerating area sample,  $j^{\text{th}}$  area,  $i^{\text{th}}$  province,  $h^{\text{th}}$  region.

$P_{hijk}$  is the probability of selection of the  $k^{\text{th}}$  enumerating area sample,  $j^{\text{th}}$  area,  $i^{\text{th}}$  province,  $h^{\text{th}}$  region.

$m_{hij}$  is the number of enumerating area sample in the  $j^{\text{th}}$  area,  $i^{\text{th}}$  province,  $h^{\text{th}}$  region.

$n'_{hijk}$  is the number of the interviewed households in the  $k^{\text{th}}$  enumerating area sample,  $j^{\text{th}}$  area,  $i^{\text{th}}$  province,  $h^{\text{th}}$  region.

- (2) Adjusted estimate of the total number of characteristic X of household for the whole kingdom was based on the formula :

$$x'' = \sum_{h=1}^5 x''_h \dots\dots\dots(2)$$

**2) Estimation of Average**

- (1) The estimate of the average of characteristic X per household for the  $h^{\text{th}}$  region was based on the formula :

$$\bar{x}_h = \frac{x''_h}{Y_h} = r_h \dots\dots\dots(3)$$

where  $Y_h$  is the estimate, based on the population projection, of the total number of households in the  $h^{\text{th}}$  region

$$Y_h = \sum_{i=1}^{A_h} \sum_{j=1}^2 Y_{hij}$$

- (2) The estimate of the average of characteristic X per household for the whole kingdom was based on the formula :

$$\bar{x} = \frac{x''}{Y} \dots\dots\dots(4)$$

where  $Y$  is the estimate, based on the population projection, of the total number of households in the whole kingdom

$$Y = \sum_{h=1}^5 Y_h$$



## 3) Estimation of Coefficient of Variation of the Total Number of Characteristic X of Household

(1) The estimate coefficient of variance of  $x''_{hij}$  was

$$cv(x''_{hij}) = \frac{\sqrt{\hat{v}(x''_{hij})}}{x''_{hij}} \times 100 \% \dots\dots\dots(5)$$

(2) The estimate coefficient of variance of  $x''_{hi}$  was

$$cv(x''_{hi}) = \frac{\sqrt{\hat{v}(x''_{hi})}}{x''_{hi}} \times 100 \% \dots\dots\dots(6)$$

(3) The estimate coefficient of variance of  $x''_{hj}$  was

$$cv(x''_{hj}) = \frac{\sqrt{\hat{v}(x''_{hj})}}{x''_{hj}} \times 100 \% \dots\dots\dots(7)$$

(4) The estimate coefficient of variance of  $x''_h$  was

$$cv(x''_h) = \frac{\sqrt{\hat{v}(x''_h)}}{x''_h} \times 100\% \dots\dots\dots(8)$$

(5) The estimate coefficient of variance of  $x''_j$  was

$$cv(x''_j) = \frac{\sqrt{\hat{v}(x''_j)}}{x''_j} \times 100 \dots\dots\dots(9)$$

(6) The estimate coefficient of variance of  $x''$  was

$$cv(x'') = \frac{\sqrt{\hat{v}(x'')}}{x''} \times 100 \dots\dots\dots(10)$$

### 3. Annual Percentage Change

$$g_{t+n} = \left\{ \left[ \frac{V_{t+n}}{V_t} \right]^{1/n} - 1 \right\} \times 100$$

$g_{t+n}$  is annual percentage change between year  $t+n$  and year  $t$ .

$V_{t+n}, V_t$  are values in year  $t+n$  and year  $t$ , respectively.

$t$  is the based year (in this context : 2015, 2017).

$n$  is number of comparable year (in this context : 2).

### 4. Real Income

$$Z_{t+n}^R = \frac{CPI_t}{CPI_{t+n}} \times Z_{t+n}$$

$Z_{t+n}^R$  is real income in year  $t+n$ .

$Z_{t+n}$  is nominal income in year  $t+n$ .

$CPI_{t+n}, CPI_t$  are consumer price indices in year  $t+n$ , and year  $t$ , respectively.

$t$  is the based year (in this context : 2015).

$n$  is number of comparable year (in this context : 2).

### 5. Data Collection

The sample of about 55,854 households, in both municipal and non-municipal areas, was divided into twelve equally representative sub-samples. Each sub-household group was interviewed for the period of one-month. The survey data was collected by an interviewing method. The interviewers were sent out to interview the household head or other household members of the sample households. The period of data collection started from January to December 2019.

### 6. Data Processing

All recorded questionnaires were preliminarily reviewed, edited and encoded in each provincial office before sending the raw data file to the NSO headquarter. All raw data were, consequently, computerizedly edited for the final review. After several stages of data correction, the results were then tabulated.

Estimation of Coefficient of Variation (CV) of the Total Number of Income and Expenditure, Region and Area

Region	c.v. %					
	Total	Income		Total	Expenditure	
		Municiple Area	Non-municiple Area		Municiple Area	Non-municiple Area
<b>Whole Kingdom</b>	<b>1.06</b>	<b>1.62</b>	<b>1.28</b>	<b>0.82</b>	<b>1.29</b>	<b>0.90</b>
Greater Bangkok <sup>1/</sup>	2.38	2.69	4.14	2.08	2.34	3.89
Central	1.79	2.68	2.40	1.42	2.36	1.69
North	2.17	3.47	2.77	1.45	2.22	1.91
Northeast	2.28	4.94	2.02	1.18	1.73	1.56
South	2.76	3.07	4.01	1.60	2.04	2.27

1/ Including Nonthaburi, Pathum Thani and Samut Prakan.



สำนักงานสภานักเรียน

[WWW.NSO.GO.TH](http://WWW.NSO.GO.TH)